# 時報

中華民國十七年

五月廿四日 星期四

舊歷戊辰年四月初六日

今天二張售大洋三分

第八千五百五十三號

定報價目 本國及日本一個月一元 三個月三元九角 六個月五元七角 九個月八元四角 全年十一元 南洋歐美各國一個月二元 三個月五元八角 六個月十一元四角 九個月十六元八角 全年念二元 報費先惠郵票九五折算

廣告刊例 「封面及評前」二行起碼每日每行一元四角「圖畫時報」每英方寸每次一元五角 地位須於三天前預定「新聞欄內」每日每行四角五分「普通地位」三十字起碼每日每字一分二厘「彩色廣告」加一色手續費十元二色四十元三色九十元四色一百六十元地位格色須預向本館廣告部接洽

本館編輯部設於浙江路二十五號（小花園南首）電話中央六一二〇四 營業部設於山東路A字六號 電話中央六一二〇一 電報掛號二五一四 ▲中華郵政特准掛號立券 被照新聞紙類包特別優待寄送之報紙



現代地理學上之偉大著作

# 戰後新世界

美國鮑曼博士(Dr. I. Bowman)著 張其昀等譯 竺可楨等校

硬布面一冊 六百四十頁

定價四元 特價二元八角 郵費二角半

六月底截止

▣本書以整個的全世界為研究之對象，而以政治地理為敍述之中心，融合各種最新學說事實成為一家之言，可謂集地學之大成。
▣全書三十四章，二十餘萬言，所插圖表多至一百五十餘幅，對於戰後各國疆界之變遷及政治上經濟上之近狀，均有精要之論述。
▣研究史地學者，此書固所必讀，凡欲明瞭世界最近形勢者，亦當一讀此書。

商務印書館出版



天是上海緒綸公所

# 綢緞大同業

春季大減價之

最後一日 切勿錯過

北市
老九綸 老介福 老九章
大綸 老九和 大盛

南市
大昌 何恒昌 大成


諸親友 鶴齡五月念六日為長女瑞華與程定源內姪結婚敬治喜筵恭請

闔第光臨

王孝賚 曉籟 鞠躬

2846

# 聲明道歉

敝公司本於十一號前，業海軍楊總司令第二艦隊陳司令體恤商艱，發還修理，敝公司等感激非淺，業於四月四日早已登報鳴謝，惟閱陽歷五月念一日時報載有此種新聞，內有第二艦隊謂「敝品一語殊覺抱歉，蓋去冬敝駁停泊大通，因戰事乏人照料，正驗危險，幸蒙第二艦隊派輪代為拖滬，保存今蒙發還，得以重理舊業，工友亦得恢復生計，殊感陳司令再造鴻恩，子商萬家生佛矣，謹伸謝悃。

九江輪駁公司啓 明記 春記

2863

# 福安人壽保險公司緊要啓事

啓者，本公司日前走電失慎，有一部份之簿據已被焚燬，各保戶之通訊處無從查考，故特登報通告，凡持有本公司有效人壽保單者，請將保單及收條攜到本公司從行登記，以便查核通訊，外埠請即通函報告，並將通訊處詳細列下，幸勿故累，否則無事通訊本公司不任其咎，本公司仍在京滬四達照常辦公，特此奉告。

2827

# 上海捷音派報職工會緊要啓事

逕啓者，茲在各工會整理期間，不料有業外之反動派煽惑工友，造謠搗亂，捏造名稱，意圖分化，似若蠢動。本會已將反動派之陰謀，公呈中國國民黨上海特別市黨部民衆訓練委員會，懇請准予查出反動份子，送案徵辦；今又探悉有人冒派報職工會名義，向某報館哄騙，以杜後患，再者本會同人實無此等非法之行為，嗣後各報館倘再接有反動及破壞之函件，希即交本會，查辦或特登信人扣留，本會手續概作無效，特此申明，傳衆週知。本會之一切對內對外函件，除由本會常務委員蓋章外，並由本會文書處主任馮芝友簽字，蓋章，以為憑信，若項無此項手續，概作無效。

上海派報職工會啓

常務 毛羽豐 陸銘根 徐志欽 文書 馮芝友

2875

# 有正書局大廉價

本局所出各種名畫碑帖墨迹堂幅屏條對聯千有餘種，精美絕倫，向蒙各界讚許，今因行將遷移時報館舊址為洲答歷年惠顧諸君雅意起見，特將所有存貨自陰歷四月初一日起廉價一個月，各貨一律照碼六折，另設廉價部自一折至五折不等，尤為便宜，機會難得，惠顧諸君尚希及早來購，以免失之交臂。

上海四馬路 有正書局啓

# 上海各界反抗日軍暴行委員會通告

為通告事，查此次日軍破壞公法，侵入我山東，慘殺我國外交官吏軍民，全國人民同深憤慨，自應含辱任重，努力奮鬥，共紓國難，本會除實行對日經濟絕交，提倡國貨之外，又聯合各界募集一救國基金，以為反日等用，誠恐各界有人利用一救國基金，或其類似名稱作為告貸或借一救國基金一特別册向外募捐，破壞嚴正之反日運動，因特通告各界，所有上述行為均在取締之列，諸希注意為荷，上海各界反抗日軍暴行委員會

2872

# 中國國民黨上海特別市黨務指導委員會通告

設總商會招待本市各商業團體代表，討論對日問題，務希本市各農工商團體推派代表二人，按照上列時間及地址，准時出席參加討論共策進行，除分函邀請外，恐未週知，特此通告

本會訂於五月二十五日(星期五)上午十時假南市少年宣講團招待本市各工農團體代表，同日下午二時

2878

# 中國國民黨上海特別市黨務指導委員會通告

本會訂於五月二十四日(星期四)下午二時假座總商會議事廳招待本市各大中學校校長及教職員代表，討論反日進行事宜，屆時務希各校校長及教職員代表一人准時蒞會參加討論，共策進行，除分函邀請外，恐未週知，特此通告

# 軍事委員會政治訓練部編纂戰史啓事

中國國民黨上海特別市黨部 臨時民衆訓練委員會 為對日經濟絕交告民衆 國民團結自救

（一）應將五三的奇恥大辱日本帝國主義者 [illegible]（二）應一致實行對日經濟絕交 [illegible]（三）應以經濟絕交後立即從事一切大規模的 [illegible]（四）對日經濟絕交 [illegible]（五）應以財力、智力、體力 [illegible]（六）對日經濟絕交 [illegible] 北伐 [illegible]

戰，幾定西粵，綏遠湘鄂，陳逆炯明，所幸國民革命軍，兼總司令蔣公，健兒，控制粵兵，力大計，掃蕩閩浙，先後克復南昌，書館設備二次北伐，前為第一期，二次革命為第二期 [illegible] 第二次北伐，及與敵之對抗 [illegible] 十三軍隊、敵人之傷亡 [illegible] 財產之損害 [illegible] 於戰地之照片 [illegible] 採用之稿，每千字酬金三元至五元 [illegible]

報告所應注意之事 [illegible]

附投稿簡章 [illegible]

十七年五月二十日

# 虎 門

總發行 上海虎標永安堂 北四川路八十九號 電話(北)二七三六

（正）

虎門、「周禮」居虎門之左、虎門、路寢門也、王日視朝於路寢 門外畫虎焉、以明勇猛、今永安堂發行之四大名藥、均以猛虎為商標、亦即以威武屈伏病魔之意

四大名藥、即虎標萬金油、八卦丹、頭痛粉、清快水是也、今將清快水之功效、附載於下、以供閱者之參考焉、

如患 胸悶飽悶 食積不化 發熱頭痛 暑熱日痛 風火牙痛 風熱喉痛 紅白痢疾 中風肚痛 嘔吐逆氣 膀胱痛結 大便秘結 腸風下血

服清快水藥到病除

總代理 上海法租界新開河林大森 各大商藥店及煙紙店均有出售

# 上海學聯會軍事訓練委員會通告

本會為求全上海各校學生軍組織統一起見，名稱一律須照上海學聯會軍事訓練委員會某某學校分會之規定，內部各處亦須依照更改，如副官處改事務處，參謀處改設計處，軍法處改懲罰處，訓練處改指導處，餘如秘書、衛生、交通、經理處名照舊，但各校得斟酌情形成立各處，其不必要者無須設立，各校軍委分會鈐記一律由本會發給，又本會委員由本會發出一種鍍銀證章，正面為藍色白字，文曰上海學聯會軍事訓練委員會，後面編有號碼，以資憑藉，幸請各界注意

# 賀耀祖談濟南案

責任全在日本

南京訊、第三軍團總指揮賀耀祖、日昨由前方卸職來京、二十二日晨快車赴滬、關於五三濟案、賀臨行語人大要如次、㊀日人宣稱此次事變為余部首起衝突、殊屬不確、因當時在濟南城內之軍隊不下數萬、而敝部之入駐者不過第七團數連、不及千人、餘悉在黨家莊附近、當時余早已令所部即離濟南、渡河北向、又經切實分途查察、並無我第三軍團所部別起衝突之事、日人此項宣傳、蓋欲以去年寧案從歐美人之聽聞而發、不知去年寧案、純係共黨所為、余部絕無關係、此次事變、則係日人出兵挑釁、明眼人自能知之、無待辯白者也、㊁余之卸職、純係服從譚蔣兩首領意志、表示軍人人格、吾人既以黨國為重、權利關係、不成問題、但對於濟案首釁、決不負責、㊂濟南事變、世人未及深察者、或以為關係我軍軍紀、其實在歐美之法律政治家早知日人之用心、在趁機打破華府條約、以為侵略中國北部之計、毋待調查、日人巧妙宣傳、欲將事變責任嫁於我方、適足以見其拙劣而引起歐美人之注意、蓋濟南華人、毫未損及歐美人之生命財產也(餘略)

# 湘省嚴防日水兵挑釁

長沙通訊、駐湘第四路總指揮部、昨訓令所屬各部隊、略謂案據長沙警備司令胡文斗呈稱、近查省河日艦、時有水兵登陸、每於酒後在陸胡行、近冀有相觸、藉為口實、幸各界深明利害、不與接近、使彼無釁可尋、倘無若何事故發現、但日人不時如此、深恐相持日久、難免不生問題、為此呈懇鈞座、㊀嚴令各軍轉飭各屬官兵、務須勉忍、淑慎言行、對於日人所住地點、及河岸一帶、尤須少遊、以免發生意外、㊁函知各黨部、及各政治部進行工作、不必過於激烈、在外宣傳、必須遵照中央議決案施行、毋得自由造作、大事鼓動、滋生無益事端、㊂函知交涉署照會日領、嚴飭該水兵切勿無故登岸、以息禍端、俾外部嚴重交涉、得收圓滿結果等情據此、合亟令仰轉飭所屬、切實遵照、以重外交云云、按湘省各團體對於日人在魯暴行、均各謹遵中央命令、僅為文字上之宣傳、至羣衆激烈運動、絕未舉行、故事閱旬餘、秩序未稍破壞、而居留長潭各埠日僑、均極為安堵、無一他去云、

索迅將日艦撤去外、特於十四日下午二時、召集海軍・航空・交涉・最高級職員、在第八路總指揮部開臨時會議、籌商應付方法、開當時會議決辦法八項、㊀民衆方面、倘爲有秩序有組織之運動、政府一律不加干涉、祇派軍警從旁監視及保護、㊁政府近據報告反動派欲乘機搗亂、經議決令廣州衛戍司令兼公安局長鄧世增、總指揮部憲兵營長呂定國、加意偵察、㊂令東區善後委員、徐景唐、立即回汕、鎮攝一切、㊃將日海軍在汕頭登陸示威、與民衆之憤激詳情、電呈中央請示、並令廣州交涉員朱兆莘、向駐廣州日領提出質問、㊄民衆聯合運動、概應受省市黨部指示、並須遵照中央命令、不得輕舉妄動、㊅將此事通令各軍各部週知、但各軍官兵對於此事、不能有自動或個人之行爲、㊆令公安局調查在廣州居留之日人數目及其住址職業、以便慎密保護、至沙面方面、則由衛戍司令部及公安局、各派暗探、逼爲保護、㊇令總指揮部注意外間對於濟案舉動、倘有特別情形、應即隨時報告、以上八項經已議決即日執行、

## 蔣總司令由豫返徐

徐州通信、蔣總司令於二十一日晚九時、由豫返抵徐站、宋美齡宋子文邵力子等均同返、宋子文當夜十二時先行回京、據軍界消息、蔣馮會議、係爲攻取京津之準備、繼此後佔領京津、定以二三兩集團軍爲主力、二集團軍孫良誠部暨馬福鹿鍾麟部出保定、三集團軍孫楚部逼天津、商震部薄北京、而便衣隊亦在京津一帶活動、北京之形勢尤亟、此間前日傳有攻下北京之訊、即便衣隊(晉軍)之出現、第一集團軍之方振武陳調元方鼎英等三軍團軍、亦進迫滄州、故軍界謂京津之下、指日可期、蔣總司令略遲數日、俟到相當時機、即行北上督師、

第一軍團之在魯省者、完全爲固防之工作、現據調査、劉峙之總指揮部、設在兗州、其直轄之第一軍一師二師二十二師亦均大部駐兗、第十軍楊勝治設軍部於泰安、所部二十九三十兩師、亦大部集泰安、第九軍顧祝同設軍部於滕縣、所部十四師在張夏、二十一師在滕縣、三師在徐州、第一軍團之各部分防萊蕪長清、曹萬順之十七軍肅清魯東、蘇宗轍之四十一軍、駐防魯西、

## 張作霖與日訂賣國秘約

大中社云、據天津密訊、此間盛傳、張作霖爲盤踞幽燕、保存實力起見、不惜求援日本、出兵山東、抵抗國軍、並派楊宇霆爲全權委員、與日使芳澤、訂立賣國密約十條、已於三月十九日在北京簽字、原文大要如左、

第一條・日本政府認爲中國赤化勢力之發展、將影響東亞之和平、允諾於相當時機出兵中國、援助中國政府、鞏固北方政局、惟日本軍隊、須尊重中國之主權與地方習慣、使人民不感不便、此項派遣軍隊、一俟中國政局安定後、即立行撤退之、

第二條・前條派遣軍、所需用之軍費與軍火、將來由中日兩國平均擔任之、

第三條・兩締約國約、由日本政府命令日本國內各銀行、籌集五千萬元十足日金、借與中國政府、作爲討赤軍費、年息八釐、同時由中國政府、將濟(南)順(德)高(密)徐(州)吉(林)會(寧)三鐵路建築權、讓與日本、作爲上項借款本利之擔保

第四條・中國政府因地理上之特殊關係、允諾日本臣民在奉天吉林黑龍江東蒙山東福建各地、有任便居住往來購地建築及任聽工商農業畜牧業等之自由、並對於上述各區域內修路開礦採伐森林等事業、有優先承辦權、

第五條・中國政府允諾所有奉天吉林黑龍江東蒙山東福建六地及其沿岸各島嶼、不割讓於第三國(換言之即不割讓於日本)、

第六條・中國政府、鑒於日本在南滿東蒙一帶、在經濟上有特殊之關係、而旅順大連兩埠、又爲南滿東蒙兩地惟一的尾閭、允諾將旅順大連兩地及其附近一帶地域、即關東州所轄區域、割讓日本、

第七條・中國政府允諾將膠州灣連青島在內、租借與日本、期限九十九年、

第八條・中國政府允諾、爲重視日本之經濟利益計、不建築與南滿鐵路成平行線之打通(即自打虎口至通遼)鐵路、將來亦不得建築與其他日本鐵路相平行之鐵路、

第九條・一九一五年五月廿五日、兩國締結之中日條約及種種換文、(即二十一條)中國政府、重行鄭重聲明有效、並誠意履行之、

第十條・本條約由蓋印之日起、即生效力、

## 浙省政府會議紀

浙省政府二十一日舉行常會、議決要案、㊀杭州民衆反對日本出兵山東委員會、呈爲公安局長章烈派警斷毀標語圖畫、目無黨部政府、請予嚴辦、(決議)令民政廳查明具復、再行核辦、㊀法規審查委員會審查浙江省店屋捐章程案及浙江省住屋捐章程案報告、(議決)均照審查報告修正通過、於民國十七年七月一日實行、㊀浙江省公墓條例案、(議決)原則通過、條文付法規審查委員會審查、㊀改組省立商科職業學校爲省立高級商科中學、省立蠶桑科職業學校爲省立高級蠶桑中學、(議決)通過、㊀朱委員家驊提議、日本又出兵北京天津東三省、侵我主權、肆彼侵略、本政府急應通電反對、(議決)照辦、

又訊、浙省政府二十三日開一百十八次會議、㊀蔣代主席提議慰勞北伐軍用費、省政府應撥款以資提倡、議決由財政廳撥發一萬元、㊀沙田局長呈請借撥開辦經費三萬元、議決照准、分三期支用、


健康生活素

人生不能無病○有病必須服藥○故善攝生者○調補於未病之前○不善攝生者○服藥於既病之後○朱子曰○宜未雨而綢繆○毋臨渴而掘井○明乎此○方足與言健康之道矣○

自來血 爲健康生活素

○功能補血生精○補氣旺神○吾人立身天地之間○惟茲精神氣血○精耗者服之○生精種子○神衰者服之○元神旺盛○氣虛者服之○助氣行血○血枯者服之○面色紅潤○常服不輟○病魔不侵○

▲定價大瓶二元 小瓶一元二角

上海五洲大藥房總發行 總店四馬路 分店鐵大橋

各埠五洲分店及各大藥房均有出售



億太汽車公司 記良

四馬路大新街中

特備新式汽車專送明園賽狗場每位半元

電話中央二四二四或九九九九


## 視察無錫江陰嘉定

何玉書在省政府紀念週報告

江蘇省政府委員何玉書、此次巡視江南各縣、已到過無錫江陰嘉定等縣、於二十日回寧、二十一日在省政府紀念週報告如左、玉書巡視江南各縣、於本月三號出發、先赴無錫、約停留一個星期、次到江陰嘉定、因爲這幾縣均爲曾經共黨暴動的區域、所以特地先往、就觀察所得、各縣地方的設施、都是大同小異、多半因陋就簡、無甚作爲、其共同一點、就是可怕的新的勢力的產生、自國民革命軍到達江蘇、隨處呼着「打倒土豪劣紳」的口號、於是地方上稍爲不滿人意的、無不被人攻擊、一向在地方上辦事的人、無論好壞、統統跑了、弄得是非不明、由直莫辯、同時地方上可怕的新勢力新的土劣也就起來了、一切的行政、都受其掣肘而不能進行、這是第一點、其次就是經費沒有確定、新預算沒有成立、還是根據舊預算辦理、各機關許多的人員、往往沒有薪水、由他們自己去覓生活、所以弊竇叢生、不堪言狀、就無錫論、其他可不必說、光是普通的偵探、就夠駭人聽聞了、如任偵探長的某某、不過一年的功夫、已蓄積了十多萬的家當、這還成話嗎、所以玉書已把那偵探長拘禁、交縣嚴辦、以警其他、這種事說起來眞是痛心、省政府聽了也很慚愧、故經費沒有確定、一切事都辦不好、這是第二點、再次就是各縣自衛的力量、先把共黨暴動的原因和以後損失的狀況稍爲說說、無錫東北鄉一帶的地方、業主對佃戶往往有壓迫的情事、共產黨就利用這點從中煽惑、促成暴動、結果、業主毫無損失、而佃戶的破屋農器均爲之燬毀、流離失所、慘不可言、各鄉的公安局、大半沒有槍枝、就有、也是破爛得很、不堪應用、暴動報告雖已接到、也一點沒有辦法、某次南小區公安局接到暴動的報告、以槍枝不敷、向吳某借十幾枝槍枝以資援助、吳某不允、當然無法應付、所以各地弄到這步田地、應該要有覺悟、如無自衛的力量、一切都談不到、現在嘉定已實行附加忙漕五分、年可得五六萬元、以作購槍和公安隊費用、可謂知所先務了、這是第三點、就上述種種情形概括起來、凡定一個辦法、須得預防流弊、觀察各縣的情形、就是犯了這個毛病、結果至於不可收拾的地步、如命令捕捉共產黨、就不分皂白、捕捉起來、弄到稍帶嫌疑的、拿到錢就放了、拿不到錢的就關起門來打、有被打的到我處、我親眼看見被打的身上其色烏紫、這是老百姓無可告訴的隱痛、此外相似的情形很多、因爲時間關係、不能多說、玉書此次出巡的報告所得、希望省府以後每月至少有一位委員出去巡視、然後才能曉得民間的痛苦、

## 國際記載

### 日內閣改組解決

二十三日東京電、糾紛多時之內閣改造問題除文相尙抱辭意外、大體已得閣內之諒解、於本日午後四時十分、按照豫定親任望月圭介爲內務大臣、久原房之助爲遞信大臣、水野文相依各方面之挽留、遂打消辭意、決計留任、內閣改造問題、於茲遂告一段落、(東方社)

### 日俄漁業條約正式調印

二十三日東京電、日俄談判三年、已訂定漁業新約、以代前含於樸資茅約中之舊約、業經調印、前嘗屢爲兩國衝突之困者、今乃消除、(路透社)

二十三日東京電、日俄漁業協約、本日由田中外相與俄國大使德洛亞諾夫斯基在外相官邸爲正式批准之交換、(東方社)

### 日檢舉共黨案尙在進行

二十三日東京電、全國檢事局關於共產黨事件之檢舉、尙未放鬆、繼續進行、截止二十二日、已被起訴者達四百十名、其中學生一百十名、少年四十五名、(東方社)

### 希臘內閣繼任問題

國會開會時之紊亂 將由諸維尼齊洛續任

二十二日雅典電、希臘內閣已辭職、聞番達里氏已辭去進步自由黨領袖之職、將另組新黨、因與維尼齊洛意見不合也、(路透社)

二十二日雅典電、希臘國會今日開會時、宣佈內閣辭職、暫行停會、但有反對者、秩序因以紊亂、議長去而副議長主席、反對派自行開會、歷時甚短、並無速記員在場、尙有可異者、在開會時有新聞記者一人、居然從報界旁聽席向議員大發演說、(路透社)

二十三日雅典電、總統康杜里畦蒂、定明日接見各黨領袖、分別會商政局、但此僅屬形式上之事、因其中無一人能攬大政也、組閣之任、終必歸諸維尼齊洛、維氏料必受任、維氏重蒞政壇、使黨爭轉烈、保王黨反對甚力、(路透社)

### 波蘭共黨判監禁

二十二日華沙電、共產黨三十七人被控陰謀推翻波蘭現局、並强割白魯塞尼亞人所住之波蘭土地併入蘇俄者、現已審明有罪、其中有前國會議員四人、被判定十二年監禁、餘三十三人監禁三年至八年不等、(路透社)

### 蘇俄判決經濟革命案

二十二日里加電、蘇俄斯摩倫斯克法庭審經濟革命一案、判定被告二人處死刑、餘六人長期徒刑、(路透社)

### 愛克斯光家逝世

二十二日巴西京城電、愛克斯光專家阿爾芬博士、現已逝世、博士雖失兩手、然仍繼續試驗、名聞於世、(路透社)

## 地方消息

### 蘇州

#### 順康盜犯今日槍決

順康刦案獲盜陳玉龍王正才蕭得勝程文伯四名、均已供認、昨經錢大鈞軍長手諭、准交市公安局就地執行槍決、茲悉局長已定於今日(二十四)將四盜執行槍決、

#### 江陰共黨就逮詳情

江陰共匪東路僞司令趙得勝、(即賊得勝、爲江陰有名之積竊、)自江陰暴動失敗後、即潛逃來蘇、匿居於閶門外西津橋將水橋耕種客田之江陰人孫洪生家中、近日復在該處粘貼反動標語、經縣黨部五區三分部常務委員朱毓錦偵悉、當即報告該管公安局第一派出所、巡長李延樺據報後、即於廿二晨七時、率警四名、逕至孫洪生家中、趙得勝見警、知事有變、即由後門逃出、時附近鄉民、均協助追緝、卒將趙德寶孫洪生及其妹趙孫氏三人當場拘獲、趙得勝則忘命狂奔約里許、忽被小河所阻、趙乃縱身入河、泅至彼岸而逃、幸鄉民等由小徑襲抄過岸、將趙拘獲、據供趙得勝三十一歲、孫洪生(德寶之妻兄)三十二歲、趙孫氏(德寶之妻)三十三歲、趙德寶三十二歲、(得勝之兄)江陰人、李巡長遂於下午六時許、將四犯一併綑縛、押解至縣公安局收押候訊、

#### 渡村刦匪勒贖巨款

縣屬橫涇渡村、於前日突遭匪刦、並擄去邱俊康子女等十五人等情、已誌昨報、茲悉匪已致函於邱俊康、限三天內備款十五萬元取贖、否則即行撕票、但邱姓並非富有、對此實難設法、

#### 縣公安局拘獲嫌疑犯

吳縣縣公安局、因據探報、橫涇渡村有僞城客民胡立、在彼耕種客田、抗不還租、有共產嫌疑行爲、鄭局長特於前日派員、將胡立及其子文道二人、一併拘獲、並查獲可疑酒船一艘、將船戶河南人任仲寅子培二人拘住、於昨日一併解城審究、

#### 錢軍長昨晨蒞蘇

淞滬警備司令三十二軍軍長錢大鈞、於今晨十時許抵蘇、至上津橋第二團團部、向官佐士兵訓話、㊀北伐正在進展、士兵經濟、雖不能立即解放、但本軍長當竭力設法、以資改善士兵生活、㊁濟案外交方針、應處鎮靜、在外交未達圓滿目的前、士兵應有組織對外精神之準備、㊂新兵之與官長、應互具精誠親愛之態度、訓話畢、即進城午膳、飯後游覽名勝、於三時許乘車返滬、

### 松江

#### 獲解嫌疑犯

駐松水上公安隊隊長孫煥文於二十日在振鑫旅社、查有形跡可疑之男子四人、即向伊盤詰、據稱名徐惠級、蕭定人、奉高顯章處長之命辦理上海特別市淞滬浦江划船捐、有同伴蘇州人王杏生、陳浩然、並稱開設秀女校、前曾任江北宣撫使支隊司令等語、另一房間內有紹興人年約二十餘歲、名歐陽昭、稱與蔡炳春同來辦理警備司令部郵包稅事務、蔡等在楓涇被獲、我在旅館看守物件云云、孫隊長又復查獲蔡炳春日記簿一本、載有委任令底稿、委孫光耀爲團長、某某爲營長、另有名單一紙、約載三四十人、姓名日記簿內、又有克虜廠出品連子彈百粒每洋七十元、並劃滬寧滬杭爲十六區、並有致其妻之信、有在松工作、尙未妥當等語、孫隊長即備文移解縣政府研訊、究竟如何、容再續報、聞蔡炳春有已在團部之說、

### 徐州

#### 游擊副司令被槍殺

北伐游擊副司令任曉山、於十九日因在豐縣城南勦撫股匪、遇害殞命、任自受北伐游擊司令將運奎委任後、即設副司令部於豐縣城南壬樓、辦理剿撫蘇魯豫邊股匪事務、受撫者已有千人、詎爲該處紳董唐朝先等集聯莊會於十八日閙任部收繳槍械、任在豐城聞訊、於十九日返壬樓、中途被聯莊會襲擊槍殺、現任子任麟、已呈蔣游擊司令電豐縣長查勘具報候辦、

又訊、第一集團軍北伐游擊副司令任笑山、蕭縣人、駐紮豐縣城南十五里之李寨、因赴豐縣與王縣長面商要公、於十九日下午九時返李寨時、見該處文件散亂、器具倒置、渺無一人、正詫異間、忽槍聲四起、紅槍會首唐朝先率豐沛蕭碭民團四面前進、將任圍住、責以招匪問題、不由分說、即加槍害、死狀極慘、唐朝先隨棄任尸而遁往魯南一帶、聞當日下午六時、任未返李寨時、該辦公處官兵十二人、已被繳械、脫險者僅七人、任之屍身、現已入殮、暫停豐縣南北樓、遺妻一、子一、名貽琳、身後頗蕭條、(國聞社)


瘋癱骨痛血有毒

梅毒經久不治○毒菌潛入血液○而成瘋癱骨痛○故根本治法○必宜清血中之毒○本藥房發行「哈蘭士內服六零六」清血解毒○惟一聖藥○凡綿積血毒釀成之全身瘋癱四肢麻木背瘋膝瘋筋骨牽痛等一切瘋症服之○立見全愈

哈蘭士外搽六零六藥膏搽敷皮膚上大小瘡瘍拔毒生肌立見收口每盒一元樣盒二角

內服六零六 每瓶洋一元七角五分

上海四馬路中市 太和大藥房總發行 各埠藥房均有出售



九牛牌二虎牌肥田粉 招請經理

本行中國首創發售泰西名廠出品九牛牌二虎牌肥田粉多年牌子最老貨質唯一滋養力保證充足用於各種五穀植物發育速旺農產豐收已用各農人咸稱功效偉大名馳遐邇今因普及便利農人起見招請經理備有各縣各埠各鎮各鄉之商店願爲經理批發者請投函本行接洽業宏利鉅幸勿失之交臂仿單章程承索即寄

上海界路一七二號肇豐行啓 電話北四五三



久咳丸辨僞法

唐拾義佈告

㊀僞品包內無驗貨券

㊁僞品或有僞驗貨券但翻印甚像模糊不堪

如無上述諸弊方爲眞品將券交回總行即贈本廠美人畫

向例一張換一張從不改章



請聽王夫人之經驗談(其四)

我家昔用竈頭燒飯。稍不經意。菜味即變。或米飯燒焦。自改電竈之後。熱度緩和平勻。雖燒飯經驗甚淺之人。亦能使飯菜適口。電竈之合用有如是者。

工部局電氣處

辦公處福州路十七號

樣子間南京路廿六號

電話中央六六三〇一

## 美貌女子以共黨關係被逮

共黨李聖卅女共黨胡毓秀均江西南昌籍、二人先後由南昌潛逃來滬、同匿居於閘北寶山路寶山里第七弄第二家、經國府軍委會通緝在案、前日被警備司令部閘北偵緝分區長劉傳銑偵悉、於昨晨一時半率領全班偵探密往捕拿、時二人均在睡鄉、故即安然就逮、並有同居之某某二人恐有嫌疑、亦行拘捕、一併帶區、李胡二人年均相若、約十八九歲、胡毓秀身段婀娜、豐韻殊佳、據供向在南昌某女校肄業、李則在世界語言學校執教鞭、劉區長即飭連同二疑犯併解西門白雲觀總區轉送警備司令部訊辦、

## 洪松林與雷易明因共產活動被拘

警備司令部前日派偵緝員持文投法捕房報稱有共產黨洪松林雷易明等匿居金神父路新新里內、捕頭派探協同前往、將洪雷二人拘獲、並抄出書籍數本、一併帶入捕房、昨解法公堂、准改期七天再訊、

## 共黨疑犯已入英籍　英領署要求移交訊辦

警備司令部連日破獲共黨、內有一起係某陸洋行華人陳某、正在發交軍法處研訊之際、爲駐滬英總領事得悉、以陳某已入英籍、曾在英領署註冊、特派副領事持函詣交署、要求轉致警備司令部將陳某交英領署訊辦、

## 劉秉粹等通緝撤消

前第十八師副師長劉秉粹及五十二團團長陳烇之、因吞餉遠走、通緝在案、現總司令蔣以另有實情、准予撤消通緝、

## 合作人員養成所　將於六月一日開幕

市農工商局設立上海特別市合作人員養成所、一切設施均已規劃就緒、第一期訓練班、將於六月一日正式開課、業經聘定張廷灝爲教務主任、兼授勞動問題、陶百川教授黨義及國際現狀、孫錫麒教授各國合作運動概況、朱樸之教授信用合作經營法、郭崇階教授公民常識、王世潁教授農業合作經營法及合作概論、章鼎峙教授合作會計、壽勉成教授消費合作經營法、聞教授材料、完全由各教授自編講義、由農工商局印發、各工廠工會已紛紛保送學員、向該局報名、

## 葉開鑫來滬養疴

前四十四軍長葉開鑫日前晉京後、以舊疾復發、即於昨日（二十二日）晨乘快車來滬、（三民社）

## 市政府方面

（一）工商部派司長相覷悉委員鄒秉文前來上海會同市政府召集中華國民製糖公司重要股東職員、督同清理債務糾葛、熟籌整理方策、市政府已令農工商局遵照辦理、（二）中央黨部函請市政府嚴禁戲劇及文化批評等刊、市政府已令公安局教育局嚴密查禁、

## 五月革命會議決案　各項委員之分配

五月革命運動紀念委員會、昨開執行委員會議、議決（一）勞工教育委員七人、陸院七人、民衆圖書館十一人、勞工教育委員會兼……張廷灝、傅若愚、劉漢恩、周致遠、[illegible]、潘公展、汪企綱、王雲五、李拔可、林懷廷、胡樸、陳友松、施公猛、陳實人、吳開先、王駿成、（二）五卅紀念定上午九時在少年宣講團開各界代表大會、閉會後即推代表前赴五卅烈士公墓致祭、並先期發報召集各界與會、

## 籌建浦東平民居屋

市政府昨日召集總商會・縣商會・浦東商會・各慈善團體・財政・土地・衛生・工務・各局代表、於市政府開會、討論浦東建設民房、以免草屋火患、列席者均贊同、擬於草泥塘籌建民房四百間、每間需費三百元計、則所費共需十二萬元左右、但日下首要者、即在與草泥塘之地主商船公會接洽、及另覓一相當地點、爲現在該地草屋平民遷徙之所、聞已推定專員從事調查及計劃、

## 糕餅業商協成立

市商民協會糕餅業分會昨假寶山路義品里房客聯合會開成立大會、選舉結果、張志良吳洪濤等十九人當選爲執紀委員、

## 中華火柴豁免稅釐

財政部通令各口內地稅局局長、吝中華火柴公司所製火柴十種、前經呈奉本部核准、按照機製洋式貨物稅辦法辦理在案、茲據呈送商標樣張前來、應即通令飭遵、以免重征、

## 濟生會續匯魯賑款

中國濟生會接駐魯辦振員楊敬甫何春江兩君馬電云、魯災奇重、饑斃於道途間者日已千計、掌起辦急振掩埋粥廠等項、前匯萬元實在不敷分配、務請速匯巨欵以期救人救徹等語、該會接電後、即託交通急電再匯洋二萬元、交周君辦理、大約不日仍有大批賑欵匯魯、並仍由原辦魯振人員前往救濟、

## 綢緞職工會改選

綢緞業職工會第二分會二十一日第二屆改選、當選執委十一人、蔣寶祺周瑞甫方鏡千江敏帆陸激因何春江褚康甫沈尉甫呂拔群張覲雲、候補五人、吳季芳李學門曹佩玉徐玉〔?〕李潮如、

## 一區各分部之指委

該區昨發表各分部黨務指導委員名單如下、（一分部）李靜芳、（三分部）胡懷大、（五分部）徐運新、（八分部）秦世彬、（九分部）吳安壽、（十一分部）朱漢鵬、（十三分部）徐迴千、（十六分部）張耀軍、（十八分部）朱振先、（十九分部）盧醒伯、（二十分部）胡壽祺、（二十一分部）吳蔭椿、（二十四分部）陳夢漁、（二十五分部）張聞聲、（二十六分部）殷幼芝、（二十七分部）舒蘅民、（三十二分部）黃克震、（三十五分部）沈若愚、（三十九分部）朱嘉謨、

**李秋君女士潤格**
每尺十元　四尺爲止　條幅減半　尺頁扇面每件五元　山水花卉人物仕女　工細加倍　刻石每字二元
收件處上海卡德路八十號李宅各大牋扇莊及時報館

## 各電氣公司請減稅率

華商電氣公司閘北水電公司、浦東電氣公司、翔華電氣公司、吳淞寶明電氣公司、眞如電氣公司等六公司、昨聯名呈請轉請減免稅率、

# 商場行市

## 匯軟拆堅

▲洋釐　昨（二十三日即夏曆四月初五）滬市突又回軟、早市七錢二分二釐三七五、比上日小去一釐二五、午市七錢二分二釐八七五、較前日收市減落八七五、市場內交易不寂、同業做開票劃各欵一百數十萬元、客帮如津煙膠大漢口并內地各路匯均有去胃、成交數量約計百萬光景、新幣照市損加二釐左右、銀行在市五十餘萬、小同行收兌鈔票以及現洋新幣出入數十萬元、新幣由杭裝來二十餘萬、長江等埠亦有十餘萬、

▲銀拆　昨各銀行滙出收解各項票與貨匯諸款五百數十萬、華商各莊收解貨票交匯各款計一千餘萬、銀拆依然緊而不鬆、拆票頗多、早市轉帳做滿一錢六分、午市拆息高至二錢七分、比較上日又加九分、銀行掛牌計一錢、中交兩行裝往蘇杭兩滬販賣銀各十餘萬兩、錢就新幣大都直接向滬市[illegible]

## 外匯回縮

昨本埠外匯掛價均已回縮、計英匯縮二五、計二先令九辨士二五、美金縮半元、計六十七元六二五、印度縮一元二五、爲一百八十四羅比半、法郎縮十五元、計一千七百十五元、和洋小去一元二五、計一百六十七盾半、德匯減二元二五、計二百八十二馬克半、日金加六二五、計六錢八分六二五、

## 內匯稍有變更

昨華商銀行公會報告、各省匯兌市況稍有變更、京津廈門均下降、漢口青島煙台南昌雲南梧州等皆已續漲、其餘勿動、往來交易不絕、計北京公砝一千〇五十九兩五錢、跌二兩、洋匯一千〇念九元、小去一元、天津行化一千〇六十七兩五錢、減二兩、洋匯一千〇念八元、小落一元、漢口一千〇卅兩〇五錢、減五錢、洋匯一千〇四元、加二元、青島一千〇念二元、加三元、煙台一千〇念六元、陸加十一元、南昌一千〇念三元、加二元、廈門一千〇〇六元小去二元、梧州七百卅元、暴漲八十五元、雲南四百元、加五元、又中行天津銀匯已小去一八七五、計爲一千〇六十七兩五錢、

## 大條均縮

昨（二十三日）據倫敦電訊、大條銀近期二十八辨士半、（合英匯平二先令九辨士六八七五）遠期二十八辨士三七五、均縮二五、市況不定、交易稍少、中國方面賣出、美銀價仍爲六角二分二五、英對美大〇六二五、計四元八角八分三一二五、美對英小〇三一二五、計四元八角八分三十一分之九、日英一先令十辨士八七五、勿更、日美加一二五、計四元六角三七五、英滬先令縮一辨士二五、爲二先令十辨士二五、又當日路透社上午十點二十五分電、日美大二五、計一先令十辨士八二五、日英近期社神戶電、上午十點鐘到、日美近期出價四元六角四三七五、低〇一二五、潮價四元六角半、低一二五、一先令十辨士三十二分之二十七、降〇三一二五、滙價一先令十辨士八七五、降〇六二五、計四元六角六二五、日英七五、滙價無需、又下午十二點三十分到、均無變化、市況平定、

## 正金匯率又漲

昨日正金銀行匯率又漲、對英一先令十辨士十六分之十三、對美四十六元八分之三美金、

## 金市變幻甚烈

昨（二十三日）標金市況反覆無常、變幻甚烈、早市旺跌四五兩、大條見縮、美銀勿更、人心反疲、英匯揭後[illegible]

## 公債上落不鉅

▲七長稍降　▲整六九六均跌半元餘　▲二五尚穩

昨（二十三日）公債期貨市況、以下午較盛、各方消出大致與前日相仿、總計成交數爲一百七十三萬五千元、中分七長五月期三十九萬五千元、六月期六十萬〇五千元、整六五月期五十一萬五千元、六月期四十二萬元、現貨前市做開九六二萬元、整六四千元、二五祇三千元、下午益清、僅開出一樣、成交二五二萬元、其他概無市、至各債經過情形、二五依然呆穩、九六則驟見下降、七長整六期貨價晨初開出七長已降半元左右、整六亦略軟、其後七長復稍回佾、較旋則緩落甚鉅、但結果較前稍降、整六雖屬緩穩、惟亦見其軟、收盤時較前日向降半元以外、觀市價趨勢、初本有向下之可能、特續以大戶維持、而於七長買氣尤甚、人心稍佳、是以又轉呈堅穩狀態、茲分述於後、

▲七年長期　七長期貨開市、五月期初盤最低爲七十一元二角、其後常站定於三元半之間、結果爲七十三元五角半、比前日小三角半、六月期爲七十三元、比上午小五分、較前日降下[illegible]

## 各國匯票・國內匯兌・市價一覽・期紗・銀洋錢市・證券物品交易所・上海麵粉交易所・華商證券交易所・華商紗布交易所・滬南米市・滬北米市・油豆餅・大連油豆餅電・各國幣價

[illegible]

## 棉市跌落

昨（二十三）紐約棉市參差不定、始以孟買司德消息良好而疲、後以西部預測良好而跌、計各月期大一至四個磅音、現貨大五個磅音、利物浦棉市跌、但後以歐洲出口商買進而漲、計平疲甚大二羅比、廣婦辣去小一羅比、大阪棉市近期小一角至三角、遠期大五分至一角、本埠棉市續以外棉平疲、實銷枯薄、及多頭了結而跌、紗布交易所漢標前市各月期小三錢五分至五分、後市又小二錢至一錢、共成交三萬一千九百担、各月期價如下、

## 川帮收買現紗

▲現紗　昨日（星期三）現紗市況內川帮需要稍暢、廠棧既少、並因某種之關係、以是人心穩健、市上交易計四川帮進七百包、野雞專門華湖油頭帮進一百餘包、合計九百餘包、同行交易一百餘包、日信洋行滬三百六十包、價大五錢至一兩、茲列市價如、

# 直魯振災委員會啓事

天降浩劫直魯繁災哀我山東民尤痌苦者暴露於郊原生者展轉於溝壑賣妻鬻子廬舍爲墟宿露餐風流亡載道本會同人奉命組織自揣棉薄時用兢兢甫及兼旬未著成效乞賑之請則函電紛馳籌款之方則心力交瘁每念瘡痍之滿目益增悱惻於中腸所望海內外仁人善士大發慈悲本已溺已渴之懷宏羣策羣力之願廣爲輸募巨細不論多賜幾文錢即多活幾人之生命多給一品即多積一代之陰功謹此懇陳伏乞垂鑒

直魯賑災委員會臨時主席常務委員許世英　常務委員虞和德　常務委員王震　委員張繼　委員丁惟汾　委員龐元澂　委員蔣紹賓代表楊在春　委員何思源代表馮有眞同啓

茲將本會經手各大善士捐助賑款登列於後謹此誌謝

覺斯社洋五百元　天童寺洋一百元　高渭大先生洋一百元　葉呂氏女士洋一百元　黎仁厚堂洋一千元　以上王一亭先生經募　許靜仁先生經募　大豐號洋十元　任泰生洋十元　金耕畲先生捐助大洋十元正　以上均係自送　袁伯夔先生貂毛外套一件　德陰堂捐助大洋二千元

直魯賑災委員會

**中國通商銀行總行廣告**

本銀行創始前清光緒二十三年招集商股資本額定規銀五百萬兩實收規銀二百五十萬兩專營定期活期往來各種存款抵押信用各種放款及匯兌等一切銀行業務本埠南北市分行及外埠分支行營業各種儲蓄手續便捷利息優厚印有詳章取索即奉如蒙惠顧無任歡迎　上海黃浦灘七號　電話總經理第一五〇　營業室一六二五八　會計室一〇二七八　電報掛號三七七三

## 滬杭火車表

| 下行車 | 特 | 慢 | 快 | 夜 | 上行車 | 特 | 慢 | 快 | 夜 |
|---|---|---|---|---|---|---|---|---|---|
| 北站開 | 上8·05 | 上9·15 | 下1·30 | 下6·30 | 閘口開 | 上7·15 | 上9·05 | 下1·35 | 下5·45 |
| 南站開 | 上8·15 | 上9·30 | 下1·40 | 下6·40 | 杭州開 | 上7·50 | 上9·40 | 下2·00 | 下6·10 |
| 松江開 | 上9·20 | 上11·00 | 下2·53 | 下7·45 | 長安開 | 上8·32 | 上11·05 | 下3·05 | 下7·02 |
| 嘉善開 | 上10·09 | 下12·07 | 下3·48 | 下8·38 | 硤石開 | 上9·03 | 下12·03 | 下3·43 | 下7·33 |
| 嘉興開 | 上10·40 | 下12·49 | 下4·23 | 下9·15 | 嘉興開 | 上9·44 | 下12·57 | 下4·22 | 下8·15 |
| 硤石開 | 上11·14 | 下1·40 | 下5·03 | 下9·44 | 嘉善開 | 上10·08 | 下1·34 | 下4·59 | 下8·41 |
| 長安開 | 上11·49 | 下2·32 | 下5·44 | 下10·19 | 松江開 | 上11·01 | 下2·48 | 下5·58 | 下9·36 |
| 杭州開 | 下12·45 | 下4·00 | 下6·55 | 下11·15 | 南站到 | 上12·00 | 下4·12 | 下7·07 | 下10·35 |
| 閘口到 | 下1·00 | 下4·25 | 下7·10 | 下11·30 | 北站到 | 下12·10 | 下4·20 | 下7·15 | 下10·45 |

## 船期

▲出口輪船報告　▲進口輪船報告（五月二十三日禮拜三）　▲長江班　▲寧波班　▲北洋班　▲南華班　▲溫州班　▲福州班　▲通州揚州班　▲穿山定海班　▲崇海班　▲定海石浦海門

## 外洋輪船報告

▲舊金山班　▲西雅圖班　▲英國倫敦班　▲法國馬賽班　▲德國亨寶班　▲呂宋爪哇班　▲世界班　▲溫哥武班　▲香港小呂宋　▲孟買班　▲意國郵船班　▲神戶長崎班　▲青島大連班

[illegible]

# 程濟在漢衛隊繳械　程移送武昌監視　日電程所部十八師亦有繳械訊

# 中央政治會議議決　程濟免職查辦

# 馮閻軍向京津猛進　奉軍急防門頭溝楊村等處

# 日本大募債　發行南滿鐵道社債二千五百萬　又東京電燈外債美金一億元

# 本埠成都路施冉春　昨晨七時被綁

## 程濟移武昌監視　衛隊繳械

◎程濟之第六軍第十八師、二十一日午后被扣留、同時繳械、因此武長鐵路忽不通、旋即恢復、市內平穩、無何等騷動之狀態、（漢口念三日東方電）

◎武漢政分會二十一日特別會議、以程濟跋扈飛揚、紊亂湘省財政等罪、將程扣留、由李宗仁電請中央罷免、程衛兵繳械、（漢口二十二日下午九時電）

◎程濟二十一日出席政分會被監視、現仍在政分會監視中、程之第四路指揮部副官軍械處及第六軍留守處均撤消、二十二日午、政分會續議處置程濟案、結果未詳、（漢口二十二日電）

◎在漢口之程濟軍八百名被繳械、程濟被解至武昌監視、（漢口二十三日東方電）

◎對程濟被監視之事、有種種傳說、㈠程濟在湘改編唐生智葉開鑫等軍隊之殘部、以增厚其實力、㈡程濟利用湘鄂政務委員會主席地位、握湘政府之實權、示人以納湘省於其個人手中之態度、致傷李宗仁白崇禧之感情、㈢程濟私用湘省收入、以事擴張其自己軍隊、有以上種種原因、李宗仁遂宣布程之種種罪狀、加以逮捕、扣留於武漢政務委員會、向寧請訓、加以處分、（漢口二十三日東方電）

## 程濟免職候查辦　湘省政委決定　湘鄂政委會裁撤

◎本日中央政治會議議決要案如次、㈠程濟免職、聽候查辦、㈡任命陳嘉任・魯滌平・李隆建・張定・劉召圃・曾繼梧・劉嶽峙・周斕・何健・劉興、爲湖南省政府委員、魯滌平爲主席、陳嘉任兼民政廳長、李隆建兼財政廳長、張定兼教育廳長、劉召圃兼建設廳長、議決照准、㈢湘鄂臨時政委會着即裁撤、（南京二十三日電）

◎武漢政分會二十一日議決呈請任魯滌平、陳嘉祐、劉興、何鍵、周斕、李隆建、張定、劉召圃、陳嘉任、曾繼梧、劉嶽峙爲湘省政委、魯爲主席、財民教建仍由李隆建、陳嘉任、張定、劉召圃兼、並令李隆建二十二日回湘、轉述一切、（漢口二十二日電）

## 張卓代第六軍長　李宗仁令程部各師長負責維持

◎武漢政分會二十一日扣留程濟、電請中央免其本兼各職、李宗仁將程罪通電各省、並通告第六軍十七八九三師長、勿以個人有罪、發生誤會、各師長須負責維持、第六軍長職、由參謀長張卓代行、又電何健胡宪斗、令維持湘省地方、又電譚延闓說明一切、（漢口二十二日下午九時電）

◎李宗仁二十一日電長沙岳州程濟部參謀長及各師長、述處置程濟原因、着第六軍參謀長張卓代軍長職、令各師嚴守秩序、維持地方、並謂程革命不無微勞、弟等當力爲愛護、（漢口二十二日電）

◎何健二十三日電李宗仁、謂接奉電令、已飛調王教導師率兩團到省、會同胡司令嚴防省會治安、當服從鈞座命令、期以始終、李復電、謂得電欣慰、希注重治安、藉固後方、（漢口二十三日電）

## 奉急防京津附近

◎奉軍連日向西山東西齋堂門頭溝等處布防、（北京二十三日下午五時電）

◎晉北退卻之吉軍、已決定駐楊村楊柳青等處、（北京二十三日下午九時電）

◎靜海一帶發現南軍、（北京念三日下午九時電）

## 京漢路奉軍又敗

◎京漢路方面奉軍、二十日與發現於保定西方之晉軍激戰、晉軍嗣得援軍、猛烈攻擊、奉軍現正漸次退卻中、京漢路沿線奉軍前衛、現在方順橋、該方面尚無大變化、（天津二十二日東方電）

◎京漢路方面馮軍展開之速、出人意外、已入主力戰、因此奉軍有事實上失去撤退時機之勢、（天津二十二日東方電）

## 馮軍攻河間

◎馮玉祥部下有力之部隊、似將突破京漢津浦兩路間之中間地區而北上、劉鎮華軍已至河間、在該處之北軍第一百三十五旅、遂放棄河間、退至馬廠、（天津二十三日東方電）

◎今日此間接訊、馮軍擊敗北軍一旅、占據河間北軍退至馬廠、（東京二十三日路透電）

## 吳俊陞勸張出關

◎吳俊陞始終主張保全一部實力、吳在奉迭開會議電北京勸張作霖率軍出關（北京二十三日下午五時電）

## 飛機至津擲炸彈

◎天津電稱、攻擊保定之南軍飛機在此間天空擲下炸彈、火車站附近等處均有炸裂、時車站適停有張學良所備之專車、一時人心大亂、（東京二十三日路透電）

## 日本一意孤行

◎使團對日本之非常手段不同調、日本決單獨行動、將以三旅日兵警備京津至秦皇島鐵路（北京念三日下午九時電）

◎村岡關東軍司令、二十二日午後三時、移司令部於奉天東拓樓上、指揮集合於奉天之各部隊、（奉天二十二日東方電）

◎日本政府當局因奉軍敗退、特致調令於熱河及赤峰之日本領事、若至日僑感危險時、可令避往奉天或營口方面、（東京二十三日東方電）

◎平壤飛行隊增派於奉天之準備已成、（北京二十三日電通電）

◎守備唐山之美軍、撤回天津、（北京念三日電通電）

## 駁覆日覺書　內容分四點

◎外交方面消息日本覺書共三份、一送張作霖、一送黃郛、一送王正廷、款式殊乖謬、外部已擬就答復、訓令江寧交涉員、令轉送日方、內容約分四點、㈠中國之希望本國和平統一、早日實現、視友邦爲尤切、㈡日本屢次宣稱、嚴守中立、不干涉中國軍事、衡以山東近事、言行實相背馳、㈢滿洲係中國領土、依國際條約、對於滿洲各國僑民之生命財產、自應由中國盡力保護、滿洲治安秩序、自應由中國負責維持、無煩日本當局、㈣根據華府會議條約中國國家於本國領土、有完全自主權、日本不應單獨破壞公約、稿已送中央黨部審核、核定後即發出、（南京二十三日電）

◎二十三日下午、駐寧日領岡本赴外部、晤第二司長袁良、有所商洽、（南京二十三日電）

◎黃郛辭外交部長電文、二十二日到京、國府已派員挽留、一說繼任人物內定王正廷、（南京電）

## 士官回國學生請罪　軍委會表示嘉慰

◎留日士官校十九期學生二十五人、因日軍閥政府壓迫、乃退學回國、該生等離畢業期僅月餘、二十三日抵京、即上呈中央國府軍會總部、呈明在日被迫未及奉命即行回國情形、並全體赴軍委會請罪、由朱紹良王梯麟接見、對於該生等極表嘉慰、並告以中央應付日本之方法、並盼該生等今後努力軍事教育、以爲他日雪恥之準備、（南京二十三日電）

## 濟南現狀日訊

◎濟南二十三日來電云、十一日以來、中國方面總商會及警察廳當局代表等、與日本之文武官吏代表、在商埠地之商會每日會見、關於濟南之治安維持並日華間諸問題進行解決、在二十一日之會合、決定對於攪亂秩序者、煽惑民心者、從事共產的排外宣傳者、嚴重取締、並對於治安警察巡捕二千六百名、將沒收之南軍武器發給與之、從二十二日起正在交付中、此外對於保安隊六百名、亦擬經考慮後發給武器、（東方社念三日上海消息）

## 厦學生罷課宣講　當局竭力阻止

◎厦學聯會奉總會令、定二十二日起至二十四日休課、宣傳反日、司令部市黨部先經通函制止無效、二十二日少數演講、爲警制止、午刻開會、司令部市黨部代表力勸遵中央迭令鎮靜、勿罷課、仍無效、議決二十三四兩日、分五十五隊宣傳、晚間司令部佈告、府令濟案民衆力持鎮靜、如違令、依戒嚴法嚴辦、二十三日武裝軍警梭巡、把守各校及學聯會、阻止出發宣傳、學生集厦大會議對付、鼓輿新華武榮中學、仍出發演講貼標語、（厦門二十三日下午八時電）

## 閩商定期肅清劣貨

◎各商都定本月底肅清劣貨、（福州二十三日電）

◎各商會本定二十三日開聯席會議對日辦法、因市黨部二十三日午亦開會、改二十四日召集、（香港二十三日下午九時電）

## 奉方禁止學生反日

◎京大各部學生組織之外交後援會、奉方當局命令一律取消、（北京二十三日下午五時電）

## 日本大募債

◎南滿洲鐵道公司決發行社債二千五百萬元、其募債條件如下、㈠發行總額、三千五百萬元、㈡利率、年六釐一毫、㈢期限、發行二年後八年間隨時償還、㈣週利、六釐二毫弱、（東京二十三日電）

◎東京電燈外債一億美金、念五日訂立信托契約、六月五日前後在英美兩市場賣出、發行條件、利率年六釐、發行價格九十八美金以上、償還期限、二十五年（附基金制度）、週利年六釐一毫左右、（東京二十三日電通電）

## 英對華態度

◎外部次官藍浦森今日在下院答工黨甘維錫之問、謂在滬英軍一大隊、除兩中隊外、已由滬調往威海衛、以便訓練、因該處氣候較爲適宜也、但遇必要時、可以保護天津英人生命財產、至於國民政府致國際聯盟會之電、渠未能宣佈、關於此事有何舉動、行政會現未討論此事、國民政府對聯盟會之請願、與英政府無關、召集行政會議、乃代理主席與秘書長之事、而代理主席以渠所知、固華人也云、外部次官又答保守黨霍爾之問、謂準諸習慣、未便將濟案之中日雙方報告印成白皮書而公佈之、令雙方之言已披露於報紙、可供公共研究云、（倫敦二十二日路透電）

## 英禁軍火運華範圍

◎內務部次官哈金今日在下院答工黨甘維錫之問、謂內部因有禁止軍火裝往中國之令、故出口軍械彈藥、凡有轉入中國接濟交戰方面之可能者、概不發給出口執照、但一二枝手槍及少數獵槍與子彈供私人用者、則酌給執照、又上海商團、與中國海關當道等團體所需之軍械、亦隨時發給執照、准其出口、惟並不多也云、甘維錫對此答詞表示滿意（倫敦二十二日路透電）

◎陸軍部宣佈已任桑希爾大佐爲北京英使署陸軍隨員、（倫敦二十二日路透電）

## 第四集團軍之編制

◎國府今日令軍委會、第四集團軍業已成立、應限以兩湖軍隊編組、（南京二十三日電）

◎李宗仁已就第四集團軍司令職、白崇禧兼前敵總指揮、另編兩湖軍爲三軍團、（漢口二十二日電）

◎白崇禧令十二軍即渡河、（漢口二十三日下午八時電）

◎李宗仁請魯滌平接任湖南清鄉督辦職、（漢口電）

## 軍事彙聞

◎方本仁二十二日晚返寧、（漢口二十二日電）

◎軍事廳派員赴安溪收編楊漢烈部、（福州電）

## 勞資爭議處理法　中央政會通過試行一年

◎二十三日中央政治會議一百四十一次會議、㈠決議勞資爭議處理法、照第三次修正案通過、送中央執委會交國府公布、又爲使勞資爭議處理法得相當試驗起見、決定以一年爲是項法規試行期間、在試行期間內、不議變更、函送中央執委會國府備案、㈡決議蒙藏委員會組織法中之主席制改爲常務委員制、委員數應否增加、交法制局議覆、㈢武漢政分會主席李宗仁箇（二十一）日電陳、第六軍長兼第四路總指揮程潛種種罪狀、於馬（二十一）日開特別會議、依據政治分會條例第二條第三項之規定、將該軍長暫行監視、請交政府明令免去本兼各職、以申法規、決議第六軍長第四路總指揮程潛應即免職、聽候查辦、㈣決議任命魯滌平、陳嘉任、李隆建、張定、劉召圃、曾繼吾、劉嶽峙、周斕、何健、陳嘉佑、劉興爲湖南省政府委員、指定魯滌平爲主席、陳嘉任兼民政廳長、李隆建兼財政廳長、張定兼教育廳長、劉召圃兼建設廳長、㈤決議湖北湖南省政府委員會現已分別組織、兩湖臨時政務委員會應照原定規則第一條即行裁撤、㈥決議任命于右任、薛篤弼、王世杰、陳和銑、周詒可、李發、翁敬棠爲法官懲戒委員會委員、于右任爲委員長、㈦丁委員惟汾提議、前令廢除魯省苛稅等、請即行明令戰地政委會速設法免除以維民困、決議由國府令戰地政委會遵照辦理、㈧閻委員建議確定鄉村自治制度、改善農工組織、決議（A）將閻之建議書交中央黨部國府研究、（B）交法制局內政部起草縣政府組織法、在是項組織法中對鄉村自治爲適當之規定、㈨浙省政府呈請釋關於省政府組織者三項、決答復如下、㈠來電所指政治會議之議決案及修正省府組織法第十五條之規定、任免前提議及決定任免之程序、至該法第五條之規定、執行任免之機關、彼此文義、並無衝突、㈡委員可以兼廳長、不必一定由委員兼任、㈢省府委員集會時、不得派代表出席云者、謂委員不得派員代表、本人出席委員會參加委員會之表決、倘省府兼廳之委員、如因公請假有派員列席於委員會之必要時、自得派員列席、陳述意見、（南京念三日電）

## 武漢政分會第一次會

◎武漢政分會二十二日開第一次常會、決議㈠本會日常事務由主席處理、報告常會、重要事務、經常會或特別會決議後施行、㈡設財政委員會、推張之本・劉岳峙・起草、㈢附加兩湖特稅、爲湘省賑款、俟政委會成立再辦、㈣取締軍隊暨各機關人員佔駐民房、㈤兩省官有工廠、由兩省政府調查、招商承辦、㈥擬定湘鄂最低政綱、㈦即接收湘鄂政委會、（漢口二十二日下午十一時電）

◎武漢政分會印未到前、暫借用第七路總指揮印（漢口二十二日下午九時電）

## 楊森退向雲陽

◎賴心輝電寧、本軍部隊援助下東、解決楊森、已到建梁山、頃接前方報告、業已佔領萬縣、楊森向雲陽退卻、正在追擊中、肅清殘餘、不過數日、川都交通、可望完全恢復、（南京二十三日電）

◎四十三軍軍長李燊電、川亂發動、一說郭汝棟范紹增互鬨、一說郭范與楊森戰、已派人前往偵查、燊已調南岸部隊待命北伐、（漢口電）

## 贛復擊走湘共黨

◎王均在紀念週報告共匪毛澤東朱德、由湘復竄贛西之寧岡永新後、即令楊師集中、復由省調一團開吉安協剿、並電湘省堵截、現已驅出贛境在圍攻中、不難一鼓肅清、（南昌二十二日下午一時電）

## 陳果夫返都

◎中央黨部組織部部長陳果夫、於二十一日偕中央黨部宣傳部設計委員會曾養甫到浙、今日返京、（杭州二十三日電）

## 刺張凶手移送法院

◎刺死張秋白之兇手吳鴻泰、及已經保釋之嫌疑人黃再興、均由衛戍司令部移送地方法院訊辦、（南京二十三日下午十一時電）

## 新街民團繳械

◎王應榆以新街民團辦理不善、十九日令總部警衛團往繳械、曲江烏石民團同時亦被繳械、（香港二十三日下午九時電）

## 粵閩軍政訊

◎政治分會二十二日會議、准羅文莊辭特別法庭庭長兼職、並令該庭與普通法庭不同、審理反動各案、須從嚴處置、毋得寬縱、又決公佈兩廣懲辦盜匪條例、又決內地稅增加百分之二十充作賑款、六月一日開征、以六個月爲期、（香港電）

◎省政府議決㈠撥中大補助費四千兩、㈡調查粵海水產建設大綱、令建財兩廳照辦、㈢取銷收粵秀街及東新巷民房建中山紀念堂、（香港二十三日電）

◎總部憲兵隊由二十二日起、規復出巡市面、（香港二十三日下午九時電）

◎徐景唐二十一日由汕赴潮、就十五師師長兼職（香港二十三日下午九時電）

◎省政府擬規復治河處、（香港二十三日下午九時電）

◎整理福建財政委員會、昨開預備會、議決電請中央指定委員長、（福州二十三日電）

## 北京彙聞

◎京西門頭溝、昨晨天降冰雹、大如鷄卵、（北京二十三日下午五時電）

◎今日下午三時、波蘭代表賓多謁張作霖、互有頌答詞、代表定二十六日回國、三月後派公使駐華、（北京念三日下午九時電）

◎東省鐵路大借款、北京交部表示反對、（北京電）

## 北京公債市況

◎二十三日公債市、九六開盤一八八五、收盤一九三二五、後場九六開盤一九二收盤一九零五、七長七二二、成交二百十萬、（北京念三日下午九時電）

## 美國注意中日事件　美報評論　如日本破壞華府條約　國際嚴重形勢迫於眉睫

密勒氏評論報接華盛頓二十三日電、對於日本關於滿洲之覺書事、國務卿凱洛氏尚無正式宣言、惟部中官員及政府其他職員、皆重又申明美政府對於中國問題之舊有政策、各報皆嚴密注視中國之局勢、輿論大致謂美國政府、對於日本或其他各國在中國有特殊利益之原則、當努力反對、因華府會議所訂條約、簽名各國、皆有遵守之義務、其中尤以美英法意日荷葡等所訂關於中國之原則與政策之九國條約、應約束各國尊重中國領土之完全、故各報社論、俱以爲如日本在滿洲之慾望、有抵觸華府條約時、則嚴重之國際發展迫於眉睫矣、

## 日水兵在汕登陸　軍政界會議嚴防日兵挑釁

廣州通訊、自濟案發生、軍政學農工商各界、莫不憤激異常、羣起爲反日運動、乃日人猶不知覺悟、尚欲再施其砲艦威嚇政策、現汕頭已開到日本砲艦多艘、並登陸示威、欲挑起釁端、擴大暴行、粵中當局對之異常注意、除電令東區善後公署、迅速派遣得力部隊、出巡汕市、彈壓鎮懾、及由汕頭交涉員向駐汕日領事提出嚴重抗議、要

# 慰勞北伐將士運動會特刊

(十七年五月廿四日)

Huge Athletic Meet Starting to-day.

(第一期)

光華籃球隊預賽獲勝

Basketball Team of Kwanghua University has won its first game in the meet.

大會總裁錢大鈞(三十二軍軍長淞滬警備司令)

Director General Chien Ta-Chung, Commander of 32nd Army and Concurrently Commissioner of Gendarmerie for the Shanghai and Woosung District

崇德女學校籃球隊 張有德

Basketball Team of Tsung-Teh Girl School.

交通大學與南强學校比賽隊球 張有德

Volleyball game between Chaotung University and Nan Jarn School.

大會總裁張定璠(上海特別市長)

Director General Chang Ting-Fang. Mayor of Greater Shanghai.

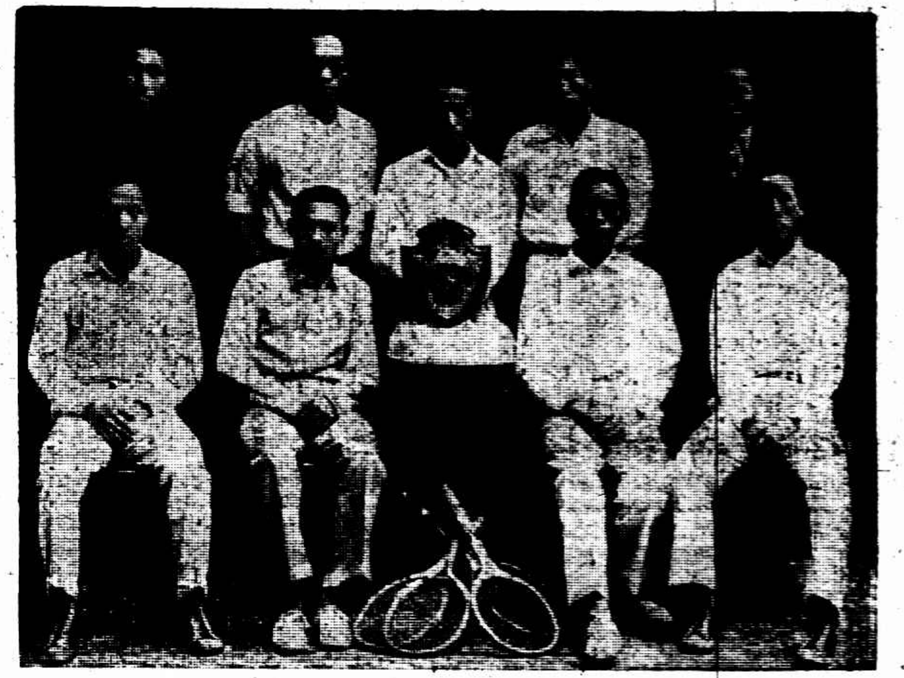

光華大學網球選手有奪錦標希望

Tennis Team of Kwanghua University. It will very likely capture the Tennis Champion of this meet.

南强學校排球隊昨勝交通大學 張有德

Nam Jarn Volleyball Team

網球場上 前爲光華大學與東吳法科後爲東亞體育專門學校與大夏大學 張有德

The above showing two tennis games going on Eastern Asia School vs. Great China University in the more distant court and Kwanghua University vs. Law college of Soochow University in the nearer court.

滬江大學與英華學校比賽排球 張有德

Volleyball game between Shanghai College and Anglo-Chinese School

昨勝英華學校之滬江大學排球隊 張有德

Volleyball Team of Shanghai College has already defeated Anglo-Chinese School.

# 今日慰勞運動會正式開幕
## 二千餘運動員 加入田徑賽球類賽
## 第八屆遠東運動大會後未有之盛舉

、千百健兒在悲壯激昂之餘、揮淚奮鬪、含垢角逐、寧非壯舉、大會總裁已請錢大鈞軍長張定璠

**會場圖** 會場在勞神父路、場分田徑賽場・足球場・棒球場・網球場・及籃球房五部・今足球・棒球二項無比賽、故不用、排球比賽則在田徑賽場舉行、田徑賽場及籃球房均由勞神父路進出、網球場則由康綈路進出、

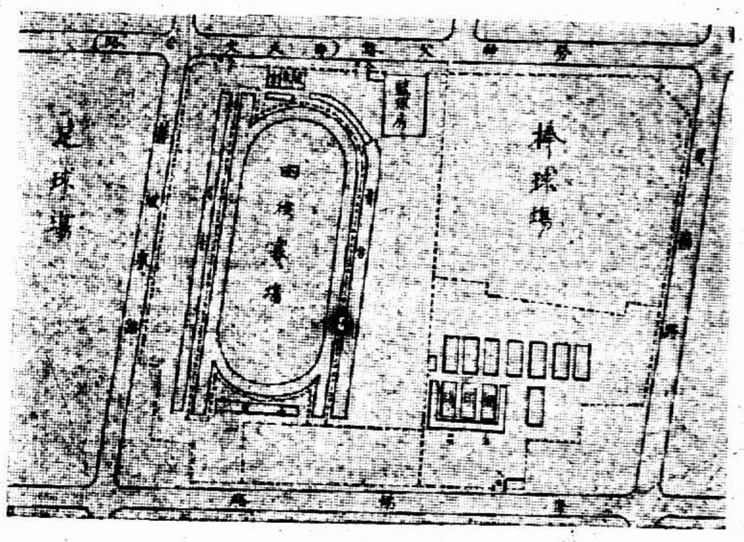


## 本屆大會之組織

慰勞將士運動大會
- 學聯會—各校（普通部・中學組・女校組）
- 公開比賽（男子組・女子組）

(說明)學聯會發起第一屆運動會本擬另訂日期、因慰勞會關係大局、故併合舉行、共分普通・(大學部)中學・女校三組、公開比賽則由慰勞會召集、加入者均以個人資格、僅分男女二組、

## 職員名單

▲大會委員 吳邦偉(主席)馮少山・趙晉卿・啓容光・黃炳坤・談蓮蓀・葉澗・魏本蕨・譚天沛・陸禮華・王志聖

▲分組委員 (田徑賽委員)容啓光・(主席)黃炳坤・王復旦・(網球委員)魏本蕨・(主席)葉澗・凌希陶・(排球委員)王志聖・(主席)譚天沛・許民輝・(籃球委員)談蓮蓀・(主席)董小培・陸翔千・(女子部委員)陸禮華・(主席)趙文哲・張女士・(獎品委員)馮少山・(主席)趙晉卿・吳邦偉・(秩序委員)蔣湘青・(主席)張鍾濤・孫道勝・

▲田徑賽裁判員 (總裁)錢大鈞・張定璠・(總裁判)黃明道・(總監裁判長)許民輝

(裁判員)黃文建・凌希陶・宋君復・彭三美・吳炎章・陸禮華・秦醒世・趙文哲・李大宸・鄭豐照 (田賽裁判長)周家騏 (裁判員)・裴顯元・魏本蕨・孫和賓・蔡意平・王振譽・沈昆南・方錫恒・姜達夫・(計時長)容啓光・(計時員)錢一勤・吳邦偉・陸翔千・何春輝・董小培・(檢察長)王復旦 (檢察員)・孟壽彭・談蓮蓀・譚天沛・馮有質・樂秀榮・夏鵬・(發令員)蔣湘青・(徑賽檢錄)黃炳坤・(記錄員)張鍾濤・(總)孫道勝 蔣槐青・(報告員)黃仁霖・李耀元・(會場醫生)東南醫科大學及南洋醫科大學・(糾察)王志聖・(總)童子軍・

▲球類賽裁判員 中華運動裁判會供給

## 開幕在下午一時
### 門劵分三元・一元・四角・三種

轟動全滬之慰勞北伐將士運動大會、將於今日下午一時正式開幕、際茲國難方殷、北伐進展聲中、市長担任、在開幕禮時、均須躬與典禮、親致訓辭、海上素多好義之士、對於運動又多宿癖、定能勇躍輸將、樂於參觀、且能兼惠前方將士、誠一舉而两得者也、會場秩序、出入門戶均由童子軍担任維持、門票計分三元・一元・四角三種、三元劵在開會期內(廿四・廿五・廿六・廿七・)不論田徑場網球場籃球房均得自由進出、一元劵與四角劵祇能於本日本場通用、(網球籃球劵統售四角)

▲開幕儀式如下、(一)奏樂(二)升旗(童子軍)(三)運動員環行會場一週(四)全體向黨國旗及總理遺像行三鞠躬禮(五)主席恭讀遺囑(六)靜默(七)主席致開會辭(八)長官訓詞(九)演說(十)奏樂

## 錦標共有十七種

此次運動會、規模宏大、運動項目繁多、分前後七日比賽、計有錦標十七種、玆錄如下、

一、普通組田徑賽錦標 二、普通組籃球錦標
三、普通組排球錦標 四、普通組網球錦標
五、中學組田徑賽錦標 六、中學組籃球錦標
七、中學組排球錦標 八、中學組網球錦標
九、女校組田徑賽錦標 十、女校組排球錦標
十一、女校組籃球錦標 十二、公開組籃球錦標
十三、公開組排球錦標 十四、公開組網球錦標
十五、慰勞會籃球錦標 十六、慰勞會排球錦標
十七、慰勞會網球錦標

慰勞會球類錦標、爲普通組之籃球排球網球優勝隊與公開組之優勝隊最後決賽總錦標、田徑賽記分法、係取四三二一制、即第一得四分、第二得三分、第三得二分、第四得一分、

**會場附近交通圖** 參觀者可乘法租界二十一路公共汽車、直達會場、住居公共租界者乘十七・十八两路無軌電車爲便、或乘法租界六路及十路電車亦可至會場附近、

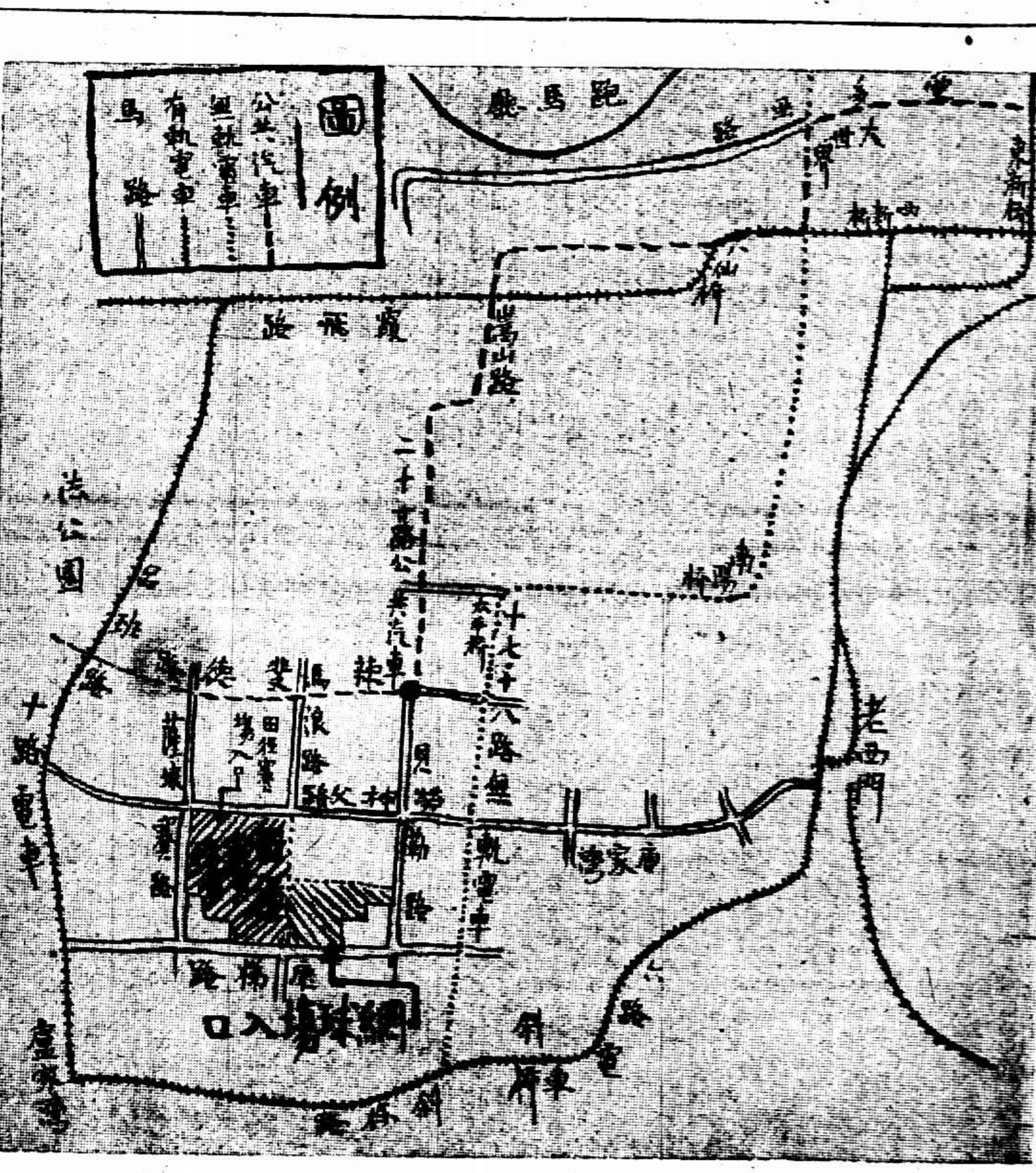


## 今日田徑賽秩序（普通 公開 賽）
### 預賽五種・・・決賽五種

1・百米預賽(普通組)
2・百米預賽(公開組)
3・推鉛球決賽(普通組及公開組)
4・八百米決賽(普通組)
5・八百米決賽(公開組)
6・百十米高欄預賽(普通組)
7・百十米高欄預賽(公開組)
8・跳高決賽(普通組及公開組)
9・一萬米決賽(普通組)
10・一萬米決賽(公開組)
11・二百米預賽(普通組)
12・二百米預賽(公開組)
13・擲鐵餅決賽(普通組及公開組)
14・二百米低欄預賽(普通組)
15・二百米低欄預賽(公開組)
16・四百米預賽(普通組)
17・四百米預賽(公開組)
18・八百米替換跑(普通組)

## 今日田徑賽名單

(一)百米預賽(普通組)
「第一組」 一五鍾連基 一七胡仁階 四三郭明堂 五一蔣鵬 五三馬幼成 八七吳俊生 九四高鳳梧
「第二組」 一六李靜平 四二顧梓華 四四張長昌 五二俞佩恩 八六婁公維 九三歐陽超 九五蔓樂川

(二)百米預賽(公開組)
「第一組」 四〇四韓端章 四三三張國明 四三四王洪典 四五六通宣烈 四六二張允心 四八五章文麟
「第二組」 四〇六顧再平 四二五高長安 四三六王平洋 四五七羅甲民 四六三吳聲宏
「第三組」 四一七楊樂從 四二七朱瑞鴻 四五三林杏超 四六一劉廣鳳 四八一李榮霖

(三)推鉛球決賽(普通組及公開組)
「普通組」 一〇張佩瑤 二八葉福祥 二九謝國慈 三〇鄒肯得 四七林樂天 四八丁桂源 五一蔣鵬 七三伍純武 七四朱孟常 一〇六張建業 一〇七趙作霖 一〇八張道宜
「公開組」 四〇二劉賀文 四〇六顧再平 四四三曹 裕 四四五陳仁樑 四七一溫業駿 四七二朱文勝 四七九胡民騰 四八〇林全思

(四)八百米決賽(普通組)
二 何元明 七 周鼎昌 一八李威年 二〇陳子良 二一卞鳳年 四二顧梓華 五六章顯華 五九陳詩蕃 六〇鄭文澳 八一余文彬 八二邱輝德 八九潘文斌 九〇陳覺民 九一張洪寶 九八劉徑川

(五)八百米決賽(公開組)
四〇五陳德藏 四二四黃勝白 四二五高長安 四二六張一飛 四二八李志森 四二九鮑智明 四三一宋 灝 四三三唐永元 四四二蘇組卿 四四九周陸銘 四五〇符和蕃 四五五林生濤 四六五劉光美 四六七華興鼎 四六八胡昌璧 四八二馬順慰

(六)百十米高欄預賽(普通組)
「第一組」 二五李靜邦 二七吳發祥 四四張長昌 七〇葛懷臣 七二劉秉澳
「第二組」 二六傅 銓 四二顧梓華 四六王 顥 七一林文海 九五蔓樂川

(七)百十米高欄預賽(公開組)
「第一組」 四三四王洪典 四五二李斌元 四六一劉廣鳳 四八六陳定南
「第二組」 四四三曹 裕 四六〇溫錦洪 四八四何 通 四八七李恭棠

(八)跳高決賽(普通組及公開組)
「普通組」 一 周以儒 九 李自强 一三楊樹春 一六李靜平 三五蕭守仁 三六陶松等 四九麥宇權 五〇岳 原 六九曹沛滋 七八彭萬鈞 七九張長江 八五姚維典 一〇八張道宜 一一二何志成 一一三蔡繼遲
「公開組」 四一〇陳 靜 四〇三張鴻奎 四〇四韓端章 四〇九顧希聖 四一八錢天鵬 四四六白雙春 四四八歐振聲 四五四林國庭 四六五劉光美 四七五王毅意 四七六湯世渠 四七八陸文祥 四八四何 通 四八七李恭棠

(九)一萬米決賽(普通組)
三 黃錦炎 四 [illegible]春 五 尹 達 九 李自强 二〇陳[illegible]德 二三張仁家 二四曾鵬濤 六一王子紹 六四俞鏡清 六六章和庭 八三王新碉 九九劉樹寅 一〇〇向光彥 一〇二馬良驊

(十)一萬米決賽(公開組)
四一〇賀 中 四一二宋德間 四一三陸永興 四一九朱江口 四二四黃勝白 四二六張一飛 四三三鈕內楚 四三八陳盧舟 四三九劉祥璧 四四九周陸銘 四五一周 健 四六七華興鼎 四六九廖 烈 四八三洪啓明

(十一)二百米預賽(普通組)
「第一組」 一 周以儒 一五鍾連基 一七胡仁階 四三郭明堂 五四徐克培 八七吳俊生 九四高鳳梧
「第二組」 二 何元明 一六李靜平 四二顧梓華 五二俞佩恩 五五王敬琛 九三歐陽超 九六劉高鈞

(十二)二百米預賽(公開組)
「第一組」 四〇六顧再平 四一七楊樂從 四三六王平洋 四五六連宣烈 四六二張元心 四八一李榮霖
「第二組」 四一一徐庠漢 四二七朱瑞鴻 四五三林杏超 四五八龍學球 四六四吳功瑞

(十三)擲鐵餅決賽(普通組及公開組)
「普通組」 一〇張佩瑤 二八葉福祥 三二駱鐵商 三三周懋道 四七林樂天 五一蔣 鵬 七〇葛懷臣 七四朱孟常 一〇六張建業 一〇七趙作霖 一〇八張道宜
「公開組」 四〇二劉賀文 四一〇賀 中 四四五陳仁樑 四七三干保元 四七四王瑞木 四八〇林全思

(十四)二百米低欄預賽(普通組)
「第一組」 七 周鼎昌 一九韓奎永 四四張長昌 六九曹沛滋 八八沈劍寒 一〇四張德香
「第二組」 一五鍾連基 二五李靜邦 四六王 顥 六八沈宗和 八四王紹廷 一〇三陳國士 一〇五陳文奎

(十五)二百米低欄預賽(公開組)
「第一組」 四〇四韓端章 四一八錢天鵬 四二六張一飛 四四四林[illegible]南 四五九陳光順 四六一劉廣鳳
「第二組」 四八六陳定南 四一六張志鑄 四二五高長安 四四二蘇組卿 四五六連宣烈 四六〇溫錦洪 四八四何 通

(十六)四百米預賽(普通組)
「第一組」 二一卞鳳年 二〇陳子良 四六王 顥 八一余文彬 八九潘文斌 九六劉高鈞
「第二組」 一八李威年 四三郭明堂 五七楊人傑 八二邱德輝 九〇陳覺民 九七張祥卿
「第三組」 一九韓奎永 四五康約法 五八萬景陶 八八沈劍寒 九三歐陽超

(十七)四百米預賽(公開組)
「第一組」 四〇五陳德藏 四二七朱瑞鴻 四五五林生潤 四六五劉光美 四八二馬順慰
「第二組」 四一一徐庠漢 四三五毛仁東 四五八龍學球 四六六余光宿
「第三組」 四一四夏忠濤 四四〇劉世元 四五九陳克順 四八一李榮霖

(十八)八百米替換跑(普通組)

## 普通組田徑賽預測
### 九校中復旦錦標希望

田徑賽今日開始、普通組加入者有復旦・光華・大夏・法政・法科・勞働・持志・南洋醫大・及東亞體專等九校、錦標以復旦最有希望、蓋該隊多運動場之老手也、玆將該組決賽、預測如後、依據各校之記錄、當不至有十分相差、

| (項目) | (第一名) | | (第二名) | | (第三名) | | 成績備考 |
|---|---|---|---|---|---|---|---|
| 一百米 | 鍾連基 | 復旦 | 蔣鵬 | 光華 | 胡英會 | 持志 | 十一秒・一 |
| 二百米 | 鍾連基 | 復旦 | 李威年 | 復旦 | 俞佩恩 | 光華 | 二十三秒 |
| 四百米 | 李威年 | 復旦 | 韓奎永 | 復旦 | 章顯華 | 光華 | 五十四・四秒 |
| 八百米 | 李威年 | 復旦 | 卞鳳年 | 復旦 | 陳炳德 | 復旦 | 二分〇八・四秒 |
| 千五百米 | 卞鳳年 | 復旦 | 陳炳德 | 復旦 | 陳子良 | 復旦 | 四分三十四秒 |
| 一萬米 | 陳炳德 | 復旦 | 張仁家 | 復旦 | 曾鵬濤 | 復旦 | 四二分十六秒 |
| 高欄 | 李靜邦 | 復旦 | 吳發祥 | 復旦 | 顧梓華 | 大夏 | 十九秒 |
| 低欄 | 韓奎永 | 復旦 | 李靜邦 | 復旦 | 張長昌 | 大夏 | 二十七秒 |
| 鐵餅 | 葉福祥 | 復旦 | 卞鳳年 | 復旦 | 朱孟常 | 光華 | 二七・九米 |
| 鉛球 | 葉福祥 | 復旦 | 伍麗武 | 光華 | 鄭肯得 | 復旦 | 十一・一九五米 |
| 標槍 | 鍾連基 | 復旦 | 王季准 | 光華 | 葉福祥 | 復旦 | 四三・六七米 |
| 跳高 | 李靜平 | 復旦 | 李靜邦 | 復旦 | 麥宇權 | 大夏 | 一・七米 |
| 跳遠 | 王季准 | 光華 | 蕭守仁 | 復旦 | 胡英會 | 持志 | 五・九二米 |
| 撐竿跳 | 林樹濤 | 復旦 | 吳恩沛 | 復旦 | 陶松等 | 復旦 | 三米 |
| 三級跳 | 李靜邦 | 復旦 | 王季准 | 光華 | 陶松等 | 復旦 | 十二・四一米 |
| 八百米接力賽跑 | (一)復旦 | | (二)光華 | | | | (又全組個人第一鍾連基)・ |

## 各校田徑賽人數比較

### 普通組—共八校

| 校名 | 人數 | 校名 | 人數 | 校名 | 人數 |
|---|---|---|---|---|---|
| 光華大學 | 二九 | 復旦大學 | 二七 | 東亞體專 | 三三 |
| 大夏大學 | 九 | 勞動大學 | 八 | 南洋大學 | 七 |
| 法科大學 | 六 | 法政大學 | 五 | | |

### 中校組—共十五校

| 校名 | 人數 | 校名 | 人數 | 校名 | 人數 |
|---|---|---|---|---|---|
| 清心中學 | 二三 | 上海中學 | 二〇 | 浦東中學 | 二〇 |
| 南洋中學 | 一六 | 民立中學 | 一四 | 復旦中學 | 一三 |
| 復旦實中 | 一三 | 中華職業 | 八 | 南洋高商 | 八 |
| 臬滬中學 | 七 | 立達學園 | 六 | 昌世中學 | 六 |
| 廣肇公學 | 五 | 南方中學 | 五 | 勞動附中 | 六 |

### 女校組—共五校

| 校名 | 人數 | 校名 | 人數 | 校名 | 人數 |
|---|---|---|---|---|---|
| 兩江體專 | 九 | 東亞體專 | 五 | 勞動大學 | 五 |
| 復旦大學 | 三 | 愛國女學 | 三 | | |

## 今日球類預賽秩序

▲網球
(一)大夏大學對光華大學 下午二時 裁判魏本蕨何春輝
(二)昌世中學對南洋高商 下午二時 裁判沈昆南裴顯元
(三)南洋醫大對復旦大學 下午四時 裁判張子麗魏本蕨
(注意)清心中學對中華職業 改於明晨十時舉行

▲排球
(一)廣肇公學對南洋高商 下午四時裁判 李飛雲
(二)民立中學對浦東中學 下午二時裁判 譚天沛

▲籃球
(一)復旦對勞動(女子) 下午六時裁判 未定
(二)民立中學對上海中學 下午七時裁判 凌希陶
(三)浦東中學對立達學園 下午八時裁判 邵 讓

## 昨日之球類預賽

昨日爲上海慰勞北伐將士運動會球類預賽之第三日、仍分排球籃球網球三項、排球出場者有二組、純屬公開、昨日之戰爲爭取決賽權之一幕、勝利者爲南强與滬江两隊、籃球出場者共有三組、两屬中學組、一屬公開組、優勝者爲立達、上中、全黑、網球則公開單打已於第一第二日舉行數局、故昨日之賽皆係普通組、優勝者爲光華、復旦、大夏三隊、玆將昨日球類預賽各組比賽情形誌之如下、

### 網球
#### 光華勝東吳法科 復旦勝同濟大學 大夏勝東亞體專

昨日網球比賽、爲普通組之預賽、下午二時起、有光華大學對東吳法科、大夏大學對東亞體專两組、四時起有復旦大學對同濟大學一組、查此次加入普通網球比賽者共七隊、其中各隊之實力、當推光華大學爲最强、其次則推東吳法科、其餘如復旦與大夏等、雖亦屬一時之健者、但究難與光華及東吳法科二隊角奪錦標、故昨日光華與東吳之比賽、爲本屆網球比賽普通組中最精彩之一幕、故昨日到場觀網球比賽者、無不團集於此二隊比賽場之四週、玆將三組比賽情形、分述之於後、

(一)光華勝東吳 在正式開賽前約十分鐘、两隊隊員同時入場、頓時引動四座掌聲、光華顏榮生・王鏡波、站立一邊、東吳陳福愉・郭裕瑤・另據一方、各自活動、先行試打數次、繼即正式開賽、先賽單打两組、繼比雙打一組、結果光華勝两組單打、東吳勝一組雙打、仍不能決定勝負、最後又比賽單打两組、結果光華乃以四比一奪得勝利、夫此種比賽方法、爲台維思杯之比賽法、有二人即可代表一團體出席比賽、觀以下两隊比賽之分配、及两隊比賽之成績即可明瞭一切、

| | | | | |
|---|---|---|---|---|
| 顏榮生(光華) | 勝陳福愉(東吳) | 六比〇 | 六比二 | |
| 王鏡波(光華) | 勝郭裕瑤(東吳) | 六比一 | 三比六 | 七比五 |
| 陳福愉 郭裕瑤(東吳) | 勝顏榮生 王鏡波(光華) | 六比四 | 二比六 | 八比六 |
| 顏榮生(光華) | 勝郭裕瑤(東吳) | 六比一 | 六比〇 | |
| 王鏡波(光華) | 勝陳福愉(東吳) | 六比三 | 六比四 | |

觀以上两隊之成績、定難免有一種疑問、即光華之顏榮生王鏡波、在單打中、無不以極大之比數打敗東吳之陳福愉與郭裕瑤、何故雙打反以二比一敗於陳郭二人耶、此無他、二人之聯合工夫欠佳也、蓋由此一點、可證明凡二人以上成隊之運動、無不依賴聯合工夫、苟無聯合工夫、則無論如何、萬難奪取勝利者也、更有進者、觀昨日此一組比賽以後、更覺得無論何種運動、對於規則決不能有些微忽略、當昨日顏榮生王鏡波與陳福愉郭裕瑤舉行雙打比賽各勝一局後、作第三局比賽時、光華曾以五比四占先、後爲東吳趕上、變爲六與六之比、在千鈞一髮之時、光華王鏡波在不小心中、立在球場以外迎擊已出界之球、在王鏡波個人以爲球雖未落地、然可決定已出界四五尺、回擊之有何不可、但在規則上、實未允許、以此負此一分、亦即因此負此一局、最後並亦因此失掉雙人比賽一組之全局勝利、此誠深爲可惜、但足使他人借鏡者也、

(二)復旦勝同濟 此二隊中均無突出人才、但頗平均、結果復旦先勝單打两組、又勝雙打一組、即奪得複賽權、玆將比賽成績列後、

| | | | |
|---|---|---|---|
| 陳成根(復旦) | 勝汪民觀(同濟) | 七比五 | 六比四 |
| 馬元佐(復旦) | 勝袁鵬安(同濟) | 六比三 | 六比一 |
| 萬傾同 鍾錦洪(復旦) | 勝汪民觀 汪梅臣(同濟) | | |

(三)大夏勝東亞 此組之比賽、两隊之賽力相差甚大、两組單打、一組雙打、大夏均奪得勝利、且比數極大、觀大夏之球藝尚佳、今日與光華交鋒、當必予光華以劇烈之比賽、結果非或不能奪得勝利、但成績一定可觀、玆將昨日與東亞比賽之成績列後、

| | | | | |
|---|---|---|---|---|
| 陳宗英(大夏) | 勝 | 高鳳梧(東亞) | 六比一 | 六比〇 |
| 李冠鈞(大夏) | 勝 | 李君谷(東亞) | 六比〇 | 六比〇 |
| 陳宗英 郭明堂(大夏) | 勝 | 高鳳梧 李君谷(東亞) | 六比一 | 六比〇 |

### 排球
#### 南强勝交大・・・・二對一 滬江勝英華・・・・二對零

昨日爲排球公開組比賽之第一日、該組加入者計有交大・两廣・南强・滬江・及英華廣東同鄉會等四隊、均於昨日下午二時起出戰、地點在中華田徑場、烈日當空、氣候炎熱、風勢頗猛、塵沙飛揚、故莅場觀戰者、除與局中人有關係、而冒熱至場助興者外、餘均裹足不前、故觀衆反較前日減少、惟雙方戰士爭鬭依然劇烈、自始至終、無疏懈怠疲之狀、其奮鬭之精神、實堪欽佩、比賽結果、南强與滬江得決賽權、二隊將於日後相決、正不知鹿死誰手、錦標誰歸也、其昨日各組比賽結果如下、

(一)南强勝交大 共賽三局、裁判員許民輝、两隊實力、無相上下、均有攔劈之猛、鞏固之擋、故勝負之得失全恃命運之所繫、其初交大球勢頗爲凶湧、首以十七對七作先發制人之計、斯時之南强、前排奮勇抵敵、中排互救、後排防禦、各盡其妙、頓覺球勢一轉、宛如困虎出籠、銳利無匹、一剎那間、連獲十分、而成十七對十七之平局、大有超越之慨、逆料交大又賴劈殺之術、分數相繼上升、卒以二十一對十七結束第一局、南强一局既敗、第二局爲其生死關頭、在此片息尚存之時、安有不出全力應付之理、其聯絡攔網、處處有驚人之表演、一帆風順、節節勝利、竟成十九對四局後、强烈如交大、乃不得不暫時屈服焉、

但交大仍能效背城之戰、出其死力相與爭抗、未幾居然超出十三分、但較諸南強仍見低二分、而活健之南強、又捨之而遠離矣、二局告終、爲二十一對十七、勝利屬諸南強、棋逢敵手、成一對一之均勢、勝負之分、乃有待於第三局中、是以三局之戰況、空氣異常緊張、雙方激戰劇烈、分數接近、各有神妙之戰術、在在令人驚絕、各爭最後之雌雄、而作勝負之肉搏、南強一躍居先、竟以二十二對二十獲勝、於是二對一之結果、遂傳聞於全場、公開排球之決賽權、遂爲南強奪得、裁判員爲許民輝、

㈡滬江勝英華　公開排球之決賽權、南強既獲其一、而第二決賽權、即由滬江大學與英華廣東同鄉會之中挑選、兩隊開始於下午三時許、裁判員爲吳邦偉、滬江實力頗爲富厚、全隊人才平均、後排之托擊恒能輸送於前方、前排三將、則用其劈殺手段、向對方隊處猛擊、其力非常沉重、英華每致束手無策、因之失分者頗夥、其後一再努力反攻、雖亦有相當得分之機會、但俄而又因對調場位、英華居於逆風地位、祇好甘拜下風、退讓三舍、滬江領雄壯之師、銜擁陣內、節節順利、以二十一對九佔據第一局、第二局開始後、英華似見聯絡、全隊擊劈有力、後排亦能盡防守之職、分數之遞加、較諸上局爲起色、而滬江則亦以全力應付、以爭最後之雌雄、而保持其決賽權、故雙方戰爭之劇烈、益較上局爲緊張、待後卒又被滬江以二十一對十七擊縱第二局、決賽權乃被滬江所得、

## 籃球

### 立達勝泉漳：三四對一三
### 全黑勝青年：四四對二五
### 上中勝南方：三四對三〇

慰勞會籃球賽、自二十一日開始後、昨爲第三日交鋒期、除普通組業已於廿一・廿二兩晚抉出光華復旦兩校爲最後奪標隊外、中學組及公開比賽正在競奪期中、錦標誰屬、頗難臆測、蓋各隊實力、大多旗鼓相當、勝負之分、全視各隊最後之努力耳、昨晚六時起、共有六隊出場比賽、立達上中俱爲中學組中之得勝隊、全黑青年係公開比賽中之第一次交鋒者、全黑雖以四四對二五打敗青年、後因全黑隊員赴某君越組問題、青年隊提出抗議、有所責問、此事大約須待籃球委員會於今日開會後解決之、茲將各隊比賽略情述之於后、

㈠立達勝泉漳　兩隊於六時正開始交鋒、打來火氣太重、故犯規極多、此係經驗關係、蓋平素不慣比賽、一旦身臨戰陣、其有不手忙脚亂者幾希、當時觀衆雖多、終覺難於提起興味、茲將雙方紀錄表列下、

▲立達學園

| 姓名 | 職位 | 犯規 | 得分 |
|---|---|---|---|
| 王貴麟 | 右鋒 | 一 | 九 |
| 黃懷信 | 右鋒 | 〇 | 一一 |
| 李賡勁 | 左鋒 | 一 | 一〇 |
| 温炳錫 | 中鋒 | 〇 | 二 |
| 沈炳聰 | 右衛 | 〇 | 〇 |
| 雍勝冠 | 左衛 | 二 | 二 |
| 總結 | | 四 | 三四 |

▲泉漳中學

| 姓名 | 職位 | 犯規 | 得分 |
|---|---|---|---|
| 陳潤鑾 | 右鋒 | 〇 | 四 |
| 楊擴學 | 左鋒 | 二 | 四 |
| 魏泰順 | 中鋒 | 二 | 四 |
| 陳靈治 | 右衛 | 三 | 〇 |
| 鄭汝漢 | 右衛 | 二 | 〇 |
| 黃拔杞 | 左衛 | 〇 | 一 |
| 總結 | | 九 | 一三 |

上半時立達一七分泉漳一〇分　裁判員
下半時立達一七分泉漳三分　李繼元

㈡全黑勝青年　全黑青年爲公開比賽中之第一次交鋒者、兩隊俱有相當實力、在公開賽中、都有奪標可能、論人才、全黑在上海籃球聯合會乙組中曾奪得本屆錦標、益以同濟名將羅延恩加入前鋒作戰、中華代表張迺芳塡補後方守衛、此外如陳木火・王守良・陳文奎輩、又係此中能手、可稱外強內堅、一隊勁旅、然青年隊員、亦殊不弱、如鄭君鴻仁、在籃球界中頗負時譽、應樵青・陳祥龍・允爲後起之秀、上半時青年確以廿對七被擯、然在下半時內、打來極見精彩、大有反敗爲勝之勢、因體力不及全黑、投籃每多失約、致失良機、爲可惜耳、雙方成績表列下、

▲全黑隊

| 姓名 | 職位 | 犯規 | 得分 |
|---|---|---|---|
| 陳木火 | 右鋒 | 〇 | 二 |
| 王守良 | 右鋒 | 一 | 四 |
| 陳文奎 | 左鋒 | 三 | 一〇 |
| 羅延恩 | 中鋒 | 〇 | 二七 |
| 張迺芳 | 右衛 | 一 | 〇 |
| 褚慶祥 | 右衛 | 三 | 一 |
| 總結 | | 八 | 四四 |

▲青年隊

| 姓名 | 職位 | 犯規 | 得分 |
|---|---|---|---|
| 曾國性 | 右鋒 | 一 | 〇 |
| 陸懷桐 | 右鋒 | 〇 | 二 |
| 鄭鴻仁 | 右鋒 | 一 | 〇 |
| 應樵青 | 左鋒 | 〇 | 九 |
| 陳祥龍 | 中鋒 | 三 | 一二 |
| 秦德方 | 右衛 | 三 | 〇 |
| 民鄒醒 | 左衛 | 四 | 二 |
| 總結 | | 一二 | 二五 |

上半時全黑二〇分青年七分　裁判員
下半時全黑二四分青年一八分　張國勳

㈢上中勝南方　南方上中之戰、已在八時以後、四座觀衆、大有倦而思歸之意、不料雙方上場後、戰雲頓濃、精神驟增、竟能使多數觀衆、佇立久待、樂而忘返、先是上中頗能聯絡、穿花蝴蝶、甚爲可觀、南方雖無得心應手之傳遞、然時多出人意料之投擲、以故南方連連中的、始終占先、上中雖竭盡計謀、迄無能力挽回、上半時以二十一對十七終局、下半時上中雖屢屢反攻、終因命運不佳、無濟於事、直待酣戰十餘分鐘後、漸見起色、紀錄自二十一至十九、更至二十六比三十、步步追上、着着迫近、在最後三十秒鐘內、尚能以三〇對三〇打一平局、亦云猛矣、裁判員邵君宣布延長時間、以決究竟、南中竟至一蹶不振、坐勝反敗、於此始證幸運之投擲、散漫之傳遞、不足爲恃、而有程序之進攻、合法之投擲、爲可貴耳、最後紀錄爲三四對三〇之比、上中轉敗爲勝、爲時已在九時一刻、觀者驚嘆不止、雙方成績表列下、

▲上海中學

| 姓名 | 職位 | 犯規 | 得分 |
|---|---|---|---|
| 宋家杰 | 右鋒 | 〇 | 八 |
| 蔡致任 | 左鋒 | 二 | 〇 |
| 黃元清 | 左鋒 | 〇 | 〇 |
| 沈寶根 | 左鋒 | 〇 | 〇 |
| 姚良 | 中鋒 | 一 | 二四 |
| 于琰 | 右衛 | 二 | 〇 |
| 許甲 | 左衛 | 二 | 二 |
| 總結 | | 七 | 三四 |

▲南方中學

| 姓名 | 職位 | 犯規 | 得分 |
|---|---|---|---|
| 蔡麒麟 | 右鋒 | 〇 | 一三 |
| 王守如 | 左鋒 | 二 | 一三 |
| 林堅臣 | 中鋒 | 三 | 四 |
| 馬偉庚 | 中鋒 | 〇 | 〇 |
| 陳祖耘 | 右衛 | 一 | 〇 |
| 張志鏞 | 左衛 | 三 | 〇 |
| 總結 | | 九 | 三〇 |

上半時上海一七分　南方二一分　裁判員邵驥
下半時上海一七分　南方一九分

## 論普通組籃球錦標
### 復旦光華最有希望

此次加入普通組籃球比賽者、有復旦・光華・東亞・大夏・東南醫大・法科大學六隊、其中有錦標希望者、當推爲復旦光華二隊、論本年度過去成績、復旦似較勝光華、但光華實力確亦不弱於復旦、回憶該隊今春於江大籃球錦標比賽中、雖有一度敗於暨南大學、但查其結果僅負三分、而復旦之敗於暨南、比數恐較爲大、此固不可作爲定論、但決亦不能云光華不如復旦也、以此本屆普通組籃球錦標、實僅復旦與光華兩隊逐鹿耳、記者前晚觀及光華與復旦兩隊陣線、復旦之陣線、仍如舊日、光華之陣線、則略有更動、伍純武由後衛改任前鋒、視之若微、其實確大有關係者也、蓋伍君長於後衛、勇敢善戰、爲滬上中外人士所共認、觀其在青光隊與各隊之戰績、及其在中華與美國隊之戰績、無不令人生佩、而嘆滬上僅有之後衛也、苟光華籃球隊、以伍君出任前鋒、則使後方失去砥柱、此誠光華之失計、而使復旦得絕大之機會、且伍君於擲籃一道、似不十分準確、出任前鋒、似亦不相宜也、記者以爲光華苟欲與復旦爭奪錦標、非使伍君仍任後衛之職不可、

## 希望於網球委員會之一點

昨日比賽、原定二時起及四時起兩組、但昨日至二時十分場中尚無主持人物、四尋無着、後雖由體育協進會幹事分別支配評判員及球場等、卽開始比賽、但所用之球均爲舊球、已用過二次或三次不等者、以之練習則可、以之作正式之比賽安能得良好成績、今日網球複賽、當甚爲重要、希委員會注意及此、勿使臨場仍云無球或仍用不堪之球、記者以爲比賽須用新球、如會中感經費困難、可通告各隊會員自行攜球、

## 上海紀載

冥鴻君因新民縣委任出發視察・湖濱影話稿暫停・茲請名小說家二山君撰述「救國男兒」小說・按日排登本頁・閱者注意・

### 小說　救國男兒
（二山）（八續）

申先生道伍知胥你說的話、果然不錯、你試驗的、果然都對、但是我要問你、依你的意思、做如今的中國人、應當怎麼樣呢、難道個個人、蹙着眉頭、挨聲歎氣、除的憤恨別國的欺侮、處處中國的危亡、刻刻在心、時時在意、別的事一點都不做了麼、倘然個個如此、休說做不到、便是做到了、什能救中國的危亡呢、照你這樣思想的人、有救國的心、卻還沒有救國的力、便是個個人和你意思一樣、也是不中用的、你要知道世界上的事、意思果然是第一步、力量便是第二步、這兩步雖有先後、卻是一體、萬萬不能分開的、倘然第一步的意思雖好、不能和第二步的力量同時並進、那第一步的意思、便叫做空想、也是一些沒有效力的、伍知胥忙問道像學生現在的地位、叫我怎樣的用力量呢、？申先生道正爲這個緣故、我要教訴你、這也便是中國人一件絕大的大毛病、你要知道、中國人也有感覺、也有思想、而且也是富於感情的人、受了人家的欺侮、不知道的果然無法、那知道的、起初誰也不是切齒痛恨、誰也不想發奮報仇、一腔熱血、誰也不是眞的、祇是徒有猛進的心、卻無用力之處、個個都想像我這般地位、叫我怎樣用力呢、久而久之、用力之處、永遠找不到、猛進的心思也自然冷淡、國家危險、外人欺侮的消息、也聽得慣了、既然沒有可以用力之處、於我是無可如何之事、也祇好聽着他了、你看見的這些人、對於國事這般冷淡、也都是這個緣故、除此以外、雖然找不到用力之處、卻不甘罷手的、有些氣憤之極、至於自殺、所以每一次鬧着外患的時候、總有幾個投河投海的人、有些乘着一時之氣、做那洩憤的事、衝突暗殺、亦時有所聞、有些萬不得已、揀着幾件表面的事、來做個愛國的樣子、使別國人知道、中國還有不忘國家的人、不敢十分欺侮到底、其實這些都是不生效力的舉動、都是找不到用力的所在、所以拿來塞責的、你想氣憤自殺、不過自了、于國家患難、有何補救、乘氣洩憤、所損於人、甚屬有限、反使人家得所藉口、進行他們的侵略、做那表面上的事、不但做的人、自已知道是敷衍塞責、那別國的人、也誰不知道你是敷衍塞責、和他沒有多大害處、聽你自起自落罷了、這都是國人雖有救國的心、找不到用力之處、生下來的結果、

## 限四日各校成立學軍
### 救護隊議決亦用三三制

學聯軍事訓練委員會、昨開第九次會議、㈠維昌洋行同人捐助洋一百元、議決除函謝外、另登報鳴謝、㈡派員分赴各校調查、如有未成立學生軍者、限四日內完全組織成立、然後根據內外組織編制情形、於一星期內呈准國府軍委會備案、以利進行、㈢要求全國教育會議複議此次關於學生軍組織之議決案、議決通過、應請照全滬第五次各校代表大會議決案辦理、

又學聯救護隊、昨日召集第二次全體代表大會、討論組織法、議決用三三制、計一大隊、分三中隊、一中隊分三小隊、每小隊人數爲五人、每中隊人數十五人、每大隊爲四十五人、

## 頒發國貨證明書
### 防劣貨冒充

農工商局訂定國貨證明書規則公佈施行、向該局請領者、日必數起、該局逐一派員查驗、如確係國貨、當卽准予頒發、以利推銷、

## 黃郛赴杭休養

外長黃郛以際茲國步多艱、個人誠信未孚爲言、向國府電辭本兼各職、前日由寧來滬後、旋於昨晨乘車赴杭休養、外次唐悅良因於昨日乘中快車回寧返部、王正廷繼長、外間盛傳不日可發表、

## 日兵欲擾亂虹口耶
### 半月來並無不安狀態
### 游行示威徒增惡感

虹口一帶之日人商店住戶、均由該國駐滬當局發給槍械、組織在鄉軍人團支部、而其海軍陸戰隊更時游行各處示威、昨日清晨、又有日兵二百餘名、由軍官率領至蓬路東洋總會門前之空地操演良久、散操後分乘大汽車多輛游行虹口各地、當時北四川路狄思威路文監師路閔行路天潼路有恒路等處均有武裝日兵往來、大有咄咄逼人之勢、名爲保護日僑、然滬埠並無不安狀態、此種舉動、純屬示威作用矣、

## 學生之募捐成績
### 兩萬四千餘元已收

本埠各學校學生會前在本外埠所募之款、於前昨兩日在北海銀行及總商會分別繳款、已交到者有七十餘校、約兩萬四千餘元、當捐款開劈時、由警備司令部市黨部市公安局總商會縣商會等各派代表到場監察、尚有數校因外埠募捐員仍未返滬、昨日未能交入、聞有數校之捐簿、在租界搜去、或將捕房所給之收據交會、以便於案齊後請市公安局向之領回、

## 嘉定南翔接班小輪更改時刻
### 二十四日起實行

近滬寧路局修改行車時刻後、嘉定航業公司開駛之小輪、因亦改訂班輪時刻、以便旅客、定於五月二十四日起實行、時刻如下、（嘉定至南翔）㈠上午六點十分、㈡七點四十分、㈢十點零五分、㈣十一點四十五分、㈤下午二點四十五分、㈥五點三十分、（南翔至嘉定）㈠上午八點十五分、㈡十點〇五分、㈢下午一點〇五分、㈣三點二十分、㈤四點二十分、㈥七點十分、

## 國貨一覽
（七續）

農工商局邇爲應付日前急需及謀永久提倡國貨起見、爰有國貨一覽表之編制、該項表冊目前行將編竣、茲將編就一部分先行披露、以供國人參考、

▲紡織工業門　雜品類

| 品名 | 商標 | 廠名 | 廠址 | 發行所 |
|---|---|---|---|---|
| 絲綢（卽機紡絲） | 鐘虎・仙鶴・大鵬・翠武・鳳子・黃虎・仙鹿・ | 中孚絹絲廠 | 閘北金陵路二十七號二十八號 | |

▲器具工業五金器具類

| 品名 | 商標 | 廠名 | 廠址 | 發行所 |
|---|---|---|---|---|
| 大小煤油電燈頭銅質物品 | 煤油燈頭燈罩 | 中國大開葎製造廠 | 愛文義路93號 | |
| 鑪頭 | | 金隆茂 | 斜橋斜徐路雙興里 | |
| 鑪頭 | | 福興製罐廠 | 小西門口 | |
| 銀箱庫門鐵庫門以及銅製家具文具等 | | 協成裕記銀箱廠 | 歐嘉路四〇四號 | |
| 製鑪 | 星球 | 立成興星記廠 | 保定路一五〇號 | |
| 大小食鍋 | | 新源來鍋廠 | 南市三泰碼頭 | |
| 鋼鐵管鋼鐵床材料 | | 廣昌鐵床廠 | 北河南路五〇八號 | |

### 來函

濟案發生後稍有人心者紛紛謀一致對外以雪國恥而貴報宵旰效力更大昨閱念一日貴報商業欄內登載髮菜蝦鯆蘇菇均來自日產等語、査髮菜出四川天津亦有出品蝦鯆出甯波蘇菇出內外蒙古上述各貨皆是國產不但國貨推銷反爲絕路想貴報調查失實請卽登入欄內更正是所拜託殷曉春手啓五月念二日

### 誌謝

承寗波路大中華印刷局贈最新時局地圖六紙頗便閱報者參考每張售價二角五分印刷亦甚清楚書此謝謝

## 組織國煤合作公司

念三日下午三時、國煤發展委員會第一次會議、到會者夫陸祺生魏鴻文等十一人、公決組織公司、定名大中華運銷國煤合作公司、資額定二百萬元、不收外國股、

## 勿蹈覆轍！
### 商協通電各地

市商民協會、爲對日經濟絕交事、昨日通電各省各特別市各縣各市商民協會、檢附計劃大綱、施行細則、基金簡則各一份、請提出當地反日團體、根據執行、如當地尚未有反日團體組織者、並祈迅速籌組、勿蹈以前商業團體因循泄沓之覆轍、

## 檢查事將由三界合作
### 民立隊扣留私運貨多起

市學聯經濟絕交委員會日昨派定民立中學赴各碼頭檢查、扣留曹森泰號運至海門頤生廠之洋瓶十包、善源泰運至杭州豫森泰洋瓶四十包、又運往安東關之洋瓶三十包、上海紗廠之日貨藍雞牌漂布三包、運至大儲棧收存、又上海工界反日後援會開各工會聯席會議、由該會主任鄭崇愼君出席參加、關於檢查日貨種種困難問題加以詳細討論、最後決定將於日內成立一上海工商學檢查日貨辦事處、推定起草委員負責辦理、又該會今日檢查工作、仍指定民立中學出發、

□□□□

## 檢查隊增加
### 各業亦有組織

▲遠東大學　遠東大學此次外埠募捐隊會分四隊出發、分赴鎮城運河路滬寧路及滬杭路等處、現除滬河路蘇城隊外、其餘均已回校、成績大有可觀、新組織日貨檢查隊、共分十六組、每組七人、前日起分赴浦東及浦西各大碼頭、實行檢查、

▲復旦大學　復旦大學學生軍制服後日可全隊辦到、並添組砲兵隊、借江灣砲兵團軍械實習、已在籌備中、經濟絕交委員會集合仇貨檢查隊、卽日實行檢查、與鄔聯會共同辦理、

▲餅乾糖果公會　餅乾糖果罐頭食品同業公會、昨日召集各工廠公司代表大會、討論結果、組織檢查同業日貨委員會、當推朱曉雲陳際程張一塵徐文彬吳寶毅余永生王企姊等爲委員、並通告各公司廠號、卽日開始檢查、印發憑證、

▲廣幫雜貨工會　昨開常務會議、議決通令本幫會員嚴密檢查分員、准其隨報、由會協同緝拿、

▲藥業商協會　藥業商民協會昨日招集醫藥界聯席會議、到有神州醫藥總會與文芳醫界春秋社張贊臣藥界黃懷清李志良等二十餘人、討論對日經濟絕交辦法、議決（甲）定名爲中醫藥界聯合反抗日軍暴行委員會、（乙）組織、分宣傳・計劃・調查・三科、當推神州醫藥總會爲宣傳、醫界春秋社爲調查、藥業商民協會爲計劃、卽日開始工作、（丙）宣言推舉文芳君起草發表、（丁）會所暫借五馬路舍寧里藥業商民協會、

## 獎勵告發人
### 細則中有規定

各界反抗日軍暴行委員會、昨發佈對日經濟絕交大綱施行細則、（第一條）本細則爲實施五月十八日公佈之對日經濟絕交大綱之方案、（第二條）上項公佈之大綱、其施行範圍、以上海全市爲限、但同時應通告各地反日團體一致採用、（第三條）本計劃施行之時效、至低以一年爲限度、但斟酌將來情形、得延長之、（第四條）各大行業所存日貨、有公所公會或各業商民協會分會者、應於卽日公推委員負責組織登記處、各該業商店、將所有本店存貨向該業公所公會或該業商民協會分會登記、此項登記表應繕就三份、一份存本店、一份送本業團體內、一份由本業團體轉送本會、（第五條）凡商店未入公所公會或該業商民協會分會者、應將所存之日貨、於限定日期來總商會內本會登記處登記、（第六條）本會登記處共分三股、（甲）棧單登記處、（乙）批發所登記處、（丙）零售商登記處、（第七條）取締方法、（甲）凡已入商業團體之商店、應由該業團體通告入會之商店、於限期內登記、如不遵行者、應卽報告本會、（乙）該商店登記之後、貨物價目或有不實者、經本會調查所得或有人報告、責成該商業團體查明後報告本會、（第八條）每業團體應推定負責代表兩人至四人致函本會（第九條）本會印就四聯通行證、凡商號有貨物須至棧房提取或轉運出口者、應將該貨物數量價值到滬日期詳細具報本會、由本會按照該貨應繳之愛國基金數目核定後、繕具通行證一紙、交與該商持往中國銀行繳納後、由本會發第二聯之通行證、卽貼於該貨物之箱上、方可運行無阻、第三聯由本會直接送至承報出口之報關行、第四聯作爲本會存根、（第十條）商店零賣之日貨、均應按照已賺未售之日貨辦理、先行來會登記繳納愛國基金後、方准出口、其詳細辦法另訂之、（第十一條）獎勵辦法、凡商店存有日貨、或已定日貨、不來本會登記者、如有人告發經本會調查屬實、得由本會商決與以重獎、凡以日貨假冒本國貨或他國貨物、經人告發調查屬實者、告發人應得之賞金同前例、獎勵方法如下、㈠百元以下者百分之三十、㈡千元以下者百分之二十五、㈢二千元以下者百分之二十、㈣五千元以下者百分之十五、㈤一萬元以下者百分之十、㈥二萬元以下者百分之五、㈦五萬元以下者百分之三、㈧十萬元以下者百分之二五、㈨五十萬元以下者百分之二、㈩五十萬元以上者公議、（第十二條）本細則如有未盡事宜、經本會委員會認爲必要時、得隨時修正或增減、再行公布、

## 米商愛洋錢
### 接濟日人食米
### 何必黑夜偷運

十六舖一帶米行向來專做輪船上生意、其中某某數行、日本輪船銷數最多、近日仍在兜售、恐人察覺、運輸均在夜間、至三夾水交卸、倘有人詢問、答以運往北省、

## 墨埠華僑表同情
### 經濟絕交必堅持

總商會接墨埠對日經濟絕交會來電、日賊侵濟、僑等憤甚、與日經濟絕交、堅持到底、僑等誓爲後盾、

## 抵貨各問題
### 私進者查明嚴辦
### 必需之品須核議
### 誤會者可以證明

各界反抗日軍暴行委員會昨開第五次執行委員會、主席報告、南市辦事處設縣商會、閘北辦事處設閘北商會、㈠推定救國基金檢查員五人、徐寄廎鄭洪年陳德徵鄔志豪虞洽卿等、又保管委員二人、聶潞生聞蘭亭、㈡有人報告東棋盤街專營日貨之同康祥洋廣雜貨號經理大進日貨、公決交經濟絕交委員會查明嚴辦、㈢新藥業公會函稱、對於糖化素等原料爲醫藥必需品、請開放進口案、公決交調劑委員會核辦、㈣江南製紙公司董事鄭壽芝請准許提取已到製紙原料木漿六百件計五十噸及前定原料准予進口案、公決交經濟絕交會、調查再議、㈤商民協會彩印業分會會員競美公司前向吳永昌定購橡皮印機一架、頃已逾期到貨、公決交經濟絕交會辦理、㈥許超來函對於日製注射藥用之硬玻璃管能否繼續定購案、公決交經濟絕交會核辦、據報關業檢查會報告、永豐裕報關行勾結日商裝運日貨、公決交常務委員會全權辦理、並卽組織特務組以資應付一切、㈧僑務局來函爲安置由日回國工人可否設立招待處案、公決交設計委員會討論、㈨鄔志豪提議零售商店之辦法、公決交常務委員會審查、㈩德國商會來函、以德廠三十八件在寧波因誤會被扣、請爲證明、公決照辦、⑪此後本會開會、到會及負責人員一律仍將姓名發表、通過、⑫以王漢强・汪星一・陸星莊・張慶發・計健南・舒蕙楨・葉漢丞・顧九如・陳萬運九人爲提倡國貨委員會委員、通過、⑬議決秘密案件六條、

二號司機喇叭部被毆受傷、……頭黃順東、於本月十
將白紙揭開、遂見紙上粘有鈔票二張矣、此種騙

## 前青浦縣知事 施再春被擄去
### 地點：北成都路久興里口

浙江蕭山人施再春、現年六十一歲、民國二三年間、積資逾百萬、在六馬路文監師路等處、置有地產三方、惟施慷慨性成、極好施與、以至入不敷出、去年曾一度任青浦縣知事、亦以廉潔著稱、即今所居之北成都路久興里四百三十三號房屋、亦係租賃者、施自去年卸去青浦縣知事後、來滬復操標金舊業、近方擬遷回蕭山原籍、以節開支、顧施雖中空、而極好名、至爲匪徒垂涎、昨晨八時許、施偕同子婿三人、步行出弄、擬搭車赴蘇、甫登自備之一千五百八十二號汽車、突有綁票匪四名、預伏弄口、見施登車、一擁而上、各執手槍、迫令汽車夫干森春及下手徐毛囝下車、兩匪執槍分坐施之左右監視、餘匪坐在前面、自行司機、由白克路向西疾馳而去、嗣經汽車夫回報施之家屬、用電話報告捕房、請爲查究、

## 嚇詐敗露
### 旅館中接洽 想不到房外有人

亞細亞火油公司買辦陶秉鈞、家住滬西福煦路四百四十八號、邇來迭接匪黨投遞恐嚇信函、索詐洋一萬元、陶乃持函報告老閘捕房、曾兩次至所約地點等候、但並無人來接洽、前日午刻陶家正在午餐、忽接匪電話、謂如再置之不理、當以激烈手段對付、並另約在九江路新旅社五十六號房間內談判、陶乃遣派代表陳某、會同老閘捕房華探長尤阿根、西探長奎爾、密往該旅社、着陳入內接洽、中西探則伏於房外、陳入房後、果有丹陽人林簡如在內、見陳到來、即開始談判、結果言明以二千五百元了事、陳當時付林鈔洋五百元、餘款定當日再取、陳遂出外、知照中西探入內、時林正俯首檢點鈔票、隨即拘住、帶入捕房、昨晨解送臨時法院、據陶秉鈞之胞弟陶琪投訴接到恐嚇信及派陳某接洽各節、詰之被告林簡如供認所控、實係一時糊塗云云、推事核供、論被告押候改期再訊、

## 再誌塘灣鄉 盜匪縱火燒人
### 楊母慘死醫院

塘灣鄉匪徒刦物燒人一節、已誌昨報、玆悉當是夜(廿一)十時許、楊宅附近、突聞犬吠聲甚厲、宅主楊暉、因事外出未歸、其弟雪卿、正欲探視、忽聞已有瓦石擲門之聲、知爲匪類、不敢偵視、急避柴草中、未幾、匪徒廿餘人破門入內、燃火大索男主人不得、即將暉母及妻女等在臥室中尋出、一一綑綁、嚴拷勒逼財物、楊母極力伸辯家無現蓄、匪徒不信、乃出毒手、竟將火油澆身、縱火焚之、頃刻遍身紅紫、爛額焦頭、縱呼救命、絕無援救者、致蜷伏地上、不省人事、旋匪徒復將各臥房中箱篋打破、所有金銀細軟、搜刦無遺、逾一時半、始滿載而去、臨行又縱火焚其住屋、計焚去正屋西次間兩間、該二室適爲雪卿及其母之臥房、雪卿新婚未及半年、新婦所有之粧奩飾物、除被搶去者外、悉化爲灰燼、其母臥室內、有備嫁長女之布疋衣服首飾、亦化爲烏有、此外倉廩中尚存白米十餘担、豆麥若干担、及農具器物等、估計損失、不下三千餘元、楊母翌晨送往閔行醫院後、以傷勢過重、無法醫治、即於昨日上午身死醫院、

## 判決

▣皮少耐路刦案盜犯緝獲判決

盜匪黃老五周根發王德勝等、於上年冬月間及今春、先後糾黨持械行刦法新租界皮少耐路慶福里一百三十號謝美有及同路文元坊廿四號洪福祥兩家財物、現法捕房特別機關偵得該匪等匿跡之處、在華界西馬橋地方、當即前往將黃等三盜及嫌疑人高銀祥、婦人王倪氏等、一併拘獲、抄出手槍兩支、鐵馬甲一件、吊出贓物、帶回捕房、昨解法公堂、請究、原告等上堂申訴被刦情形、詰之黃老五周根發王德勝三人、供認實由在逃之吳阿毛小姚郭小泉阿德李阿五等糾同氏人等前往行刦不諱、高銀祥供向做大餅生意、曾與王德勝鄰居、日前由王寄來一物、後由包探來搜查、始知是手槍、不知爲盜之事、王倪氏供婦人與王德勝姘識十個月之久、不知行刦之事、蒞讞員商之法領事、判黃周王三人各押西牢五年、並送內地官廳訊辦、高銀祥王倪氏無干開釋、

## 小紛擾
### 大達碼頭 電車司機人與工人衝突

昨日上午六時十分、華商電車公司一號一路長路電車由十六舖駛經大達碼頭站時、有兵工廠工友三十餘人、搭車赴廠、車開動後、又有同廠工友陳林生、在後追上該車、攀登反面月台鐵柵門外、致與司機人五十二號陳長安衝突、時該車亦已停駛、五十二號司機嘴部被毆受傷、後經一區崗警勸阻、結果將兩造一併帶區、判罰肇事工友陳林生洋八元、交開車人作爲養傷費用、當該處肇事時、電車之交通、停頓約有一小時半、

## 寓客吞煙自盡

海鹽人王銀雨、年三十一歲、前晚至法租界愛多亞路三百十號泰安客棧借宿、不知因何、忽萌短見、吞服生煙、至夜半毒發呻吟、始經茶房察悉、王已奄奄一息、當由棧主報告捕房、將王送至醫院、醫治無效身死、由院通知捕房將尸車入同仁輔元堂驗尸所候驗、

## 鎗擊工頭案
### 續獲同黨

宜昌路申新紗廠打包間工頭黃順東、於本月十六號在該廠門首被人開槍擊傷、業經捕房拘獲案犯彭金山一名、解送臨時法院訊押在案、昨由普陀路捕房中西探續獲同黨皖人李紹臣(即李家林)一名、供出軍火藏於勞勃生路南京人管金發家、遂往將管拘獲、搜出手槍一支、子彈十八粒、帶入捕房、昨解臨時法院、略訊一過、諭兩被告還押、候改期再訊、

## 杭縣越獄要犯
### 在曹行捕獲

縣公安局三分局長警、前日在曹行鐵路旁緝獲施才根一名、解局訊問、供認爲杭縣越獄要犯、當即申解縣公安局收押、一面函請杭縣地方法院派警來申迎提、歸案訊辦、

## 驚人絕技
### 一刹那可以致富
財迷受愚 嘆不作聲

邇來滬地有一種無聊外人、勾同狡猾之徒、專事誘騙、墮其術而喪資者、不知凡幾、其誘騙之技、則極其奧妙、宛如魔術中之變幻行爲、緣若輩以能製造同樣之鈔票鳴於時、且謂經彼手製之鈔票、無論維何、皆無從察出破綻、斷爲贋鼎、製造之法、能使一張變爲兩張、係用翻印之術、若有人請其獻技、彼乃取白紙一張、將眞鈔票一張、塗以某種藥水於票之兩面、而置此票於白紙中疊、製一剎那間、將白紙揭開、則內夾鈔票兩張、不但顏色花紋相同、即鈔票上之數目字號亦一式無二、見者因若輩具此絕技、當不憂貧、皆求其製、彼遂聲言苟欲製者、須製一百元一張之票、最少當製千張萬張、如製一千張、應將五百張眞票交彼、以便翻印、一般財迷大家、因目覩其手術、不疑爲僞、遂以眞鈔票給之、彼乃得款逃逸、不勞而獲、稍避時日、又復重施故技、其實彼當試驗時、已預將鈔票一張剖爲二、粘於此白紙上、另出完整之鈔票一張、加以種種做作、夾置此白紙中疊之、即用一種幻術手腕、潛將眞鈔票取出、然後將白紙揭開、遂見紙上粘有鈔票二張矣、此種騙術、受者過後雖知、但惟自咎而不便聲張、致若輩更形膽大、欺騙不已、玆經總巡捕房政治部華探長潘連璧、西探長堯克偵悉、一再察訪、始於前日午後四時、緝獲波蘭人益殺克奇耳盤、德國人哈利白及廣西人顧冠珍(即柯冠珍)等三名、昨晨解送臨時法院、由盧文瀾推事質訊一過、諭均收押、候再訊核、現捕房雖將此奇特之誘騙案破獲、然亟欲明瞭其內容、甚願受騙之人出首告發、俾得按律懲辦、以除社會之蠹、

## 砍殺車夫凶犯
### 鍾四業已捕獲

前年十月間、閘北發生砍殺推小車之鹽城人沙懷邦一案、凶犯鍾來同(即鍾四)、玆經市公安局六區探員等訪悉匿居小沙渡附近茂德里二弄、業於昨日將鍾逮獲、解送到隊押候解究、

## 侮辱女校長案
### 「同性戀史」
罰一百元·登報道歉

西藏路九十五號稿摩斯小報館於本年三月廿號、在該報上登載「西成小學之校長教員同性戀史」、署名華生、被該校校長凌其瑞女士得悉、以其有公然侮辱之處、遂延律師在臨時法院以刑事控告該報主筆吳微雨、同時總巡捕房刑事檢查科亦根據刑律控吳登載汚穢文字等情、昨晨由法院傳訊、吳微雨偕其代理律師到庭、即據華探長薛志良投稱、該篇文字、內中最注目者、爲「吳先生到凌校長房裏一看、果然落花流水、成績昭然、而且有幾件東西、看了眞令人觸目驚心、不知其妙用何在」等句、隨將該報呈案、請察、繼由凌其瑞投訴該報所載、伊初未知、後經友人將該報寄來閱後、報告教育局、去函要求更正、雖其已經更正、而我受損失甚鉅、請求嚴辦、並保留民訴云云、質之被告吳微雨供、是稿乃外間投來、我適赴蘇、報務由友吳悲山代理、以致疏忽、後已更正等語、並由律師辯護、該律師謂所載文字、並無猥褻、且工部局之告發、係出被動、因該報登載爲三月二十號、而工部局近始起訴、即可證明、請求將該案註銷、至對於凌校長之控告、該律師辯稱、並非故意、而疏忽之咎、似不能免、請求從寬處罰云云、梁推事遂宣判工部局起訴之案註銷、凌其瑞告發侮辱案、吳微雨從寬處罰金一百元、並仍須在各大報上登載道歉廣告、

## 醋海興波
### 索鐲巧相逢 譎談知底蘊

住居愛多亞路五百念六號爲作頭之忻廣才、其妻張氏、曾於去年二月間、將金鐲一付、借於城內北張家弄福興里四十三號戴新皓質當、原約三月償還、而迄未贖歸、前日氏前往坐索、不料忻家中還有原配妻某氏、適亦到戴家、與忻張氏晤談之下、始悉爲忻廣才另娶之婦、於是醋海興波、互相毆打、經人勸散、昨日忻張氏又往戴家、復起衝突、拉破衣服、該氏鳴警到來、將戴及戴妻戴童氏並鄰居帮凶張邱氏張連坤王四文李王波李祥等、一併拘入一區二所、即送地方法院訊辦、

## 放火殺刼
### 緝獲小無錫一名

江蘇水警第一區區長徐樸誠爲馬橋地方張孝言家於十六晚被匪徒放火刦殺人命一案、特派偵探來滬、前日在浦東緝獲此案匪徒小無錫一名、昨已解送閔行第一區總署訊辦、

## 形形色色

**竊用電汽** 住居新唐家弄一百七十七號本地婦人王唐氏、因竊用工部局電汽、經該局報告捕房、派探於昨晨往將該氏傳案、訊判王唐氏處徒刑兩月、

**誤會衝突** 閘北郵包稅局稽查員數人、昨日上午十時左右、乘騎路車二輛、停歇在中山路大統路角永興號園門首之電桿木上、至對面大雲閣茶樓啜茗、旋有附近駐紮[illegible]玩弄、三十二軍六十九師一團三營九連步哨崗兵瞥見上前喝阻、該稽查員等亦在茶樓上呼喊、崗兵疑係叫罵、上樓向該稽查員詰責、致起衝突、遂以武力、雙方均有受傷、

**圖拐小孩** 捕獲張寶如、日前至法租界地方、圖拐鄭茂榮家之小孩、當被察破、鳴捕拘入捕房、昨解法公堂、原告鄭茂榮稱、是日被告將香煙牌子數張給與民人兒子玩弄、意圖誘拐、當被民警見、故鳴捕拘案、求請訊究、詰之張寶如供、是日民人欲拐小孩頸內金鎖片、不敢拐孩、餘供支吾、中西官判張押西牢一年、期滿永遠出境、

**双傷債主** 閘北南星路崇德里口第四家住戶張根錢、向在福新第七廠爲小工、昨向同鄉孫阿二、索欠洋三元、不知如何、孫忽將腰下之小菜刀、向張猛砍、幸避讓得法、僅傷皮膚、張遂鳴警將孫拘入局中、判拘押五天、期滿交保釋放、

**不認行竊** 江寧萬安橋婦人王周氏、昨扭其同居向爲小車夫之范子濤至五區公安局五分所、控其將房中衣箱上之鎖毀去、竊去大洋三十九元、小洋五角、詰據范供稱、此事完全被氏誣栽、因與氏平日感情素壞、意圖栽害云云、當以供詞各執、且案關刑事、遂判候送司法科、

**失物候領** 南京路先施公司中於二十二日下午拾獲顧客遺失之女手提袋一只、現由該公司樓房保存、候失主認領、

**氣象** 徐家匯天文台昨日報告云、昨夜多雲有雷、今晨大致已清、東南風、氣壓低而不定、溫度最高九十一度、最低六十七·八度、預測今日天熱而晴、長江一帶有雷、中國沿海風向不定、本地有霧、九州之南有旋流、

## 浦面一男一女
### 滬北……浦東

昨日下午三時許、同仁輔元堂救生局巡船在滬北楊樹浦附近浦江中、撈獲男屍一具、年約三十餘歲、身穿黑色柳條斜紋洋布對衿夾襖、藍色柳條老布對衿短衫、腰束藍布條袴帶、下身無袴、赤脚無鞋襪、未幾、浦東陸家嘴浦面又撈得女屍一具、年約二十歲、頭梳髮辮、身穿文明呢旗袍、內襯湖色洋布又衿短衫、及白洋布對衿短馬甲、下身穿藍柳條洋布單袴、醬色線襪、文明呢皮底鞋、腰束寧波花帶之袴帶、

## 富紳趙氏之女受辱
### 媒人善於說謊 巴掌幾下

滬城富紳趙某之女、前曾與裘均華發生戀愛、被趙得悉、禁閉家中、裘當倩友爲媒、趙以事已半僵、祇須裘無妻室、當能嫁裘、經媒說謊、雖已娶過、因妻不正、現已離去、致成佳事、不料日前裘之姪娶親、因見禮發生吵鬧、趙女將裘大婦掌頰、裘之親族大爲不然、欲將趙女驅逐、並囑裘速與脫離、後經人調解、令趙女向大婦及族長等處服禮賠罪、趙女雖允許、然不履行、前日又與大婦吵鬧、裘亦帮助趙女、蓋裘自娶趙女後、所開之店號、其資本均出趙女、故惟事聽命、乃親族以未賠罪、又再吵鬧、不肯甘休、裘因面子、祇得略爲聲責、而趙女即與裘起扭毆、並奔告其父、趙得悉、向裘交涉、並與原媒理論、以不應哄騙裘未有妻、趙女至此地步、亦不願再與裘合、昨日媒被趙掌頰、並請楊律師與裘等交涉、裘得悉、即至趙家向岳父道歉、惟聞趙女心甚堅決、未知如何解決、

## 私運硝水火酒
### 逃不過崗警之眼

寓居新春福客棧之福建客人陳依堂、昨日下午二時、至裕泰豐號購得硝磺水二十三罈、均用竹籃裝貯、四週圍以洋葱頭、以冀掩人耳目、另有洋油木箱兩只、內裝火酒四聽、雇脚夫扛往他埠、詎在十六舖華界被崗警查見、當以私運硝磺水與火酒、均違禁令、一併帶入一區總署、訊得貨主現住新春福棧、立即派警前往該棧、將陳依堂拘獲、業已備文解市公安局訊辦、

## 火警

**小南門外** 昨日午刻十二時許、小南門外聖賢橋舊址東首一二三號大森昌煙紙店樓上、因午炊失慎、遺火柴薪、頃刻煙霧迷漫、火光熊熊、幸水神閣救火會近在咫尺、聞警立驅消防器具到場、得即救熄、未致冒穿屋頂、僅燬貨物而已、事後由崗警將店主徐伯塤帶入一區一所、訊判罰洋三元示儆、

**南碼頭** 昨日上午十一時、南碼頭大王廟街七號南京婦人葛李氏所設竹器店、因煙囪內火星上冒、遺落於棉胎上、頃刻着火、幸即撲滅、該氏旋經帶入公安分所、訊判罰洋兩元、

## 警報

▲高昌廟 滬南高昌廟砲廠後街三十六號莊金生家、昨日上午八時餘、突來盜匪三人、刦去皮袍一件、女皮襖一件、金戒四只、金耳環一副、金釵一副、金圈一副、現洋六元、後至同居龍姓家、刦去現洋二十五元、金戒兩只、

▲西門路 法新租界西門路西成里八十號吳安生家、昨晨十點三十分、突來盜匪二名、刦去皮衣現洋金飾共值洋四百五十七元、

▲周家嘴路 昨日下午三時、周家嘴路一〇一號闖入二盜、一執手槍、刦去四十八元、

▲河南路 昨日上午十二時、河南路某錢莊、突來七盜、二執手槍、刦去三千四百五十元、

## 少女驗無被姦痕跡
### 助夫强姦案傳訊 小夫妻供詞一斑 原告忽不知去向

閘北永興路三十八號寧波人丁榮海之妻丁吳氏、因與對門蔡范氏之十四歲女兒蔡杏書到家、與伊夫同宿一床、翌日蔡范氏向女詰悉丁榮海有强姦情事、丁吳氏則有帮助强姦嫌疑、遂報告保衛團將丁夫婦拘解地方法院、偵查及檢驗結果、該女並無被姦痕迹、惟核之蔡杏書之供詞及三人同宿一床、則丁夫婦因難辭咎、故即提起公訴、詎蔡范氏在外經人之調停、曾具狀聲明誤會撤消告訴、法院批飭不准、仍予飭傳、詎蔡范氏等均不知去向、昨日上午由李推事官會同王檢察官開庭審理、訊據被告丁榮海供、年廿四歲、寧波人、爲圓作生理、官問蔡范氏住在何處、答亦是永興路、問離你家有多少路、答一條馬路、問她現在何處、答是的、問何以知爲她進的、答我父去問她二房東、說從前告你、是說錯的、這狀是否她進的、答據她二房東說到寧波去了、問蔡范氏有一狀紙說事已弄好、現她到寧波去了、問爲何她現在不告你、答她從前是誣告、問你對於猥褻她女兒部份說說看、答陽二月二十一日、她女到我家來遊玩、到晚不肯回去、說她娘要打她、故睡在我家、當時我先睡、她同我妻睡在我脚後、至廿二日她回去後、就有白相人來要我的錢、我無錢、蔡范氏即告我、問你曾睡到她一頭去、並據該女說你要姦、但未成功、答我無此事、問該女如何如此說你、答係她母教唆、問你爲何翌日將女藏匿、答她母來喊她、乃她恐懼逃到樓上、問爲何要懼、答是爲叉小麻雀緣故云云、又丁吳氏供、年十九歲、寧波人、丁榮海是我結髮丈夫、蔡杏書因叉小麻雀晏了、遂要同我睡臥、我夫並不與她睡在一頭、問據該女前稱、你曾有帮助情事、答夫妻間對於此等事、斷不肯讓愛、問然則爲何留她在家、答她不肯去、問祇隔一條馬路、爲何不送去、現在蔡范氏在何處、答聽說已經搬遷、但未問搬在何處云云、至此、檢察官論告意見、謂事實甚明、應請判決、繼由被告律師起稱、告訴人既將告訴撤回、按之親告罪、應請免究、宣告無罪云云、審判官遂宣示辯論終結、明日上午十時宣判、被告仍交原保、


| 戲院 | 今天日夜開演 |
| --- | --- |
| 大舞台 (三馬路) | 夜戲 四本 鎮國廷 高賞 |
| 上海舞台 (四馬路口) | 夜戲 頭二本 穿金扇 寶恨 |
| 第一台 (四馬路中) | 夜戲 汾河灣 樊綿山 珠簾寨 賀后罵殿 |
| 共舞台 (法租界) | 夜戲 麻姑獻壽 寶蟾送酒 花木蘭 貴妃醉酒 |
| 共和影戲院 (西門方板橋) | 鷄鳴狗盗 |
| 中華大戲院 | 獅子樓 |
| 北京大戲院 | 情天血淚 |
| 百星大戲院 | 情天 戰雲 |
| 通俗大戲院 | 三年以後 |
| 虹口大戲院 | 禁宮艷史 |
| 夏令配克大戲院 (靜安寺路) | 愛姆敦 |
| 恩派亞大戲院 | 紅蓮寺 |
| 萬國大戲院 | 五女復仇 |
| 中央大戲院 | 海外奇緣 |
| 新中央大戲院 | 歌女懷春 |
| 卡德大戲院 | 戰地之花 |
| 世界大戲院 | 柳暗花明 |
| 奧迪安大戲院 (北四川路) | 皇后夢 |
| 上海大戲院 (北四川路) | 深宮奪美 |
| 東華大戲院 | 楊花刦 |
| 卡爾登大戲院 | 孽海花 |